

CONSTRUCCIONES ELECTRICAS Y CIVILES ELECTRO HELP SERVICES EHS S.A.

**INFORME DE AUDITORIA
SOBRE LOS ESTADOS FINANCIEROS
INDIVIDUALES**

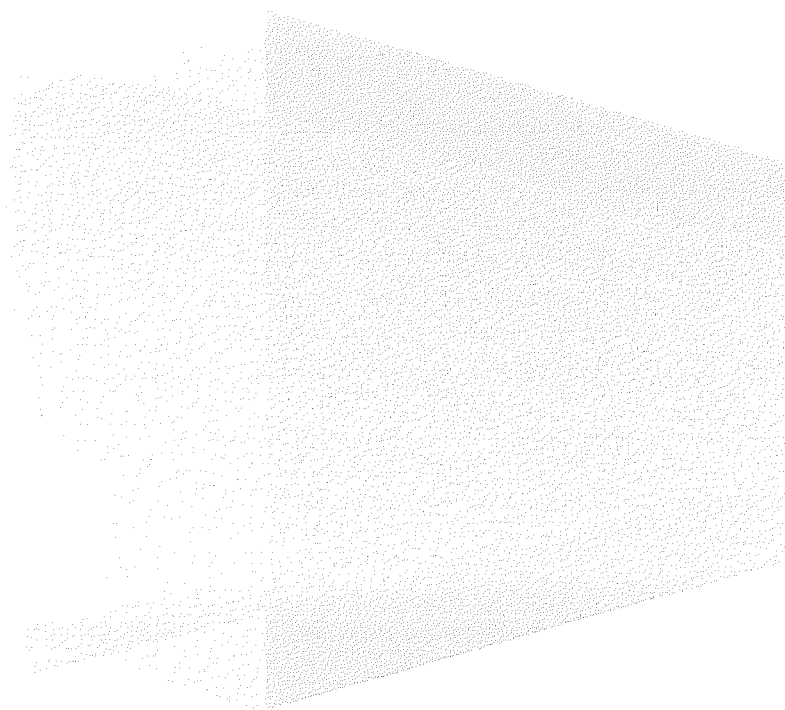

2018

CONSTRUCCIONES ELECTRICAS Y CIVILES ELECTRO HELP SERVICES EHS S.A.

ESTADOS FINANCIEROS

31 DE DICIEMBRE DEL 2018

INDICE

Informe de los auditores independientes

Balances generales

Estados de resultados

Estados de cambios en el patrimonio

Estados de flujos de efectivo

Notas a los estados financieros

Abreviaturas usadas:

US\$	-	Dólares estadounidense
NEC	-	Normas Ecuatorianas de Contabilidad
NIIF	-	Normas Internacionales de Información Financiera
PYMES	-	Pequeñas y Medianas Entidades
NIIF PYMES	-	Norma Internacional y sus secciones adoptada en la Institución
La Institución	-	INDUSTRIALES Y ELECTRICOS ASOCIADOS S.A. INDUELECTRIC
La Administración	-	Directivos de la Institución
NiifPym s-7	-	Referencia a una sección (7 en este ejemplo) de la Norma para Pymes

INFORME DE LOS AUDITORES INDEPENDIENTES

A los miembros del Directorio de
CONSTRUCCIONES ELECTRICAS Y CIVILES ELECTRO HELP SERVICES EHS S.A.

Guayaquil, 23 de Abril del 2018

1. Hemos auditado el balance general adjunto de **CONSTRUCCIONES ELECTRICAS Y CIVILES ELECTRO HELP SERVICES EHS S.A.** al 31 de diciembre del 2018, y los correspondientes estados de resultados, de cambios en el patrimonio y flujo de efectivo por el año terminado en esa fecha. Estos estados financieros son responsabilidad de la Administración de la Institución. Nuestra responsabilidad es expresar una opinión sobre dichos estados basados en nuestra auditoría. Los estados financieros de **CONSTRUCCIONES ELECTRICAS Y CIVILES ELECTRO HELP SERVICES EHS S.A.** al 31 de diciembre del 2018, se encuentran auditados por nuestra firma.
2. Nuestra auditoría fue efectuada de acuerdo con las Normas Internacionales de Auditoría y Aseguramiento (NIIA) considerando la adopción en Ecuador de Normas Internacionales de Información Financiera. Estas normas requieren que una auditoría sea diseñada y realizada para obtener certeza razonable de, si los estados financieros no contienen exposiciones erróneas o inexactas de carácter significativo. Una auditoría incluye el examen, a base de pruebas, de la evidencia que soporta las cantidades y revelaciones presentadas en los estados financieros. Incluye también la evaluación de los principios de contabilidad utilizados y de las estimaciones relevantes hechas por la Administración, así como una evaluación de la presentación general de los estados financieros bajo Normas Internacionales de Información Financiera - NIIF. Consideramos que nuestra auditoría provee una base razonable para expresar una opinión.
3. Los estados financieros adjuntos presentan razonablemente, en todos los aspectos importantes, la situación financiera de **CONSTRUCCIONES ELECTRICAS Y CIVILES ELECTRO HELP SERVICES EHS S.A.** al 31 de diciembre del 2018, el resultado de sus operaciones, los cambios en su patrimonio y sus flujos de efectivo por el año terminado en esa fecha, de conformidad con los principios de contabilidad y normas de información financiera adoptados en el Ecuador.



VISION ESTRATEGICA S.A.
AUDITORES EXTERNOS

No de Registro en la Superintendencia de Compañías
No. SC-RNAE-2-759



CONSTRUCCIONES ELECTRICAS Y CIVILES ELECTRO HELP SERVICES**ESTADO DE SITUACION FINANCIERA**

Al 31 de diciembre del 2018

(Expresados en dólares estadounidense)

ACTIVOS	Referencia a Notas	2018		2017	
Corriente					
Efectivo y equivalentes al Efectivo	3	5.548		1.135	
Cuentas y Documentos por Cobrar	4	19.698		5.727	
Activos Corrientes por Impuestos	5	1.972		1.179	
Inventarios	6	14.895		20.895	
Propiedad, Planta y Equipo	7	49.873		37.388	
TOTAL DEL ACTIVO		91.986		66.324	
PASIVOS Y PATRIMONIO					
Pasivo Corriente	8	7.628		3.630	
Pasivo No Corriente	9	42.069		55.789	
TOTAL DEL PASIVO		49.697		59.420	
Capital	10	800		800	
Aportes para Futuras Capitalizacion	10	30.000		2.200	
Reserva Legal	10	722		355	
Resultados Acumulados	10	3.550		-	
Utilidad del ejercicio	10	7.217		3.550	
		42.289		6.905	

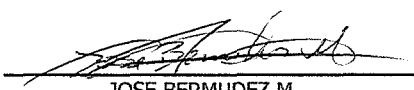
SR. GABRIEL LAYMAN P.
REPRESENTANTE LEGAL
JOSE BERMUDEZ M.
CONTADOR GENERAL

Las notas explicativas anexas son parte integrante de los estados financieros.

H

CONSTRUCCIONES ELECTRICAS Y CIVILES ELECTRO HELP SERVICES**ESTADO DEL RESULTADO INTEGRAL**

Años terminados el 31 de diciembre del 2018

(Expresados en dólares estadounidense)

	2018	2017
Ingresos por Venta de Bienes	<u>115.740</u>	<u>75.805</u>
TOTAL DE INGRESOS	115.740	75.805
 (-) Costos de Ventas	 (36.493)	 (20.345)
 Gastos		
Gastos Administrativos	<u>68.361</u>	<u>50.106</u>
	68.361	50.106
 RESULTADO INTEGRAL	 <u>10.886</u>	 <u>5.354</u>

SR. GABRIEL LAYMAN P.
REPRESENTANTE LEGAL
JOSE BERMUDEZ M.
CONTADOR GENERAL

Las notas explicativas anexas son parte integrante de los estados financieros.



CONSTRUCCIONES ELECTRICAS Y CIVILES ELECTRO HELP SERVICES

ESTADOS DE CAMBIOS EN EL PATRIMONIO
Años terminados el 31 de diciembre del 2018
(Expresados en dólares estadounidenses)

	Capital Social	Aporte Futuras Capitalización	Reserva Legal	Resultados Acumulados	Perdida del Ejercicio	Ganancia Neta del Periodo	Total
Saldo al 1 de enero del 2016 (al 31-12-17)	800	2.200	355	-	-	3.550	6.905
Transferencias y aumentos		27.800	367	3.550			
Variacion - Ajuste (1)					-	3.667	
Saldo al 31 de diciembre del 2018	800	30.000	722	3.550	-	7.217	42.289

 SR. GABRIEL MAYMAN P.
 REPRESENTANTE LEGAL

 JOSE BERMUDEZ M.
 CONTADOR GENERAL

Las notas explicativas anexas son parte integrante de los estados financieros.
 (1) Ver nota No. 10 sobre el Patrimonio.

41

CONSTRUCCIONES ELECTRICAS Y CIVILES ELECTRO HELP SERVICES**ESTADOS DE FLUJOS DE EFECTIVO**

Años terminados el 31 de diciembre del 2018

(Expresados en dólares estadounidense)

	<u>2018</u>	<u>2017</u>
Flujos de efectivo de las actividades de operación:		
Utilidad (Pérdida) neta del año	3.667	1.000
Ajuste	<u>-</u>	<u>-</u>
	3.667	1.000
Cambios en activos y pasivos:		
(Aumento) disminución en cuentas por cobrar	(13.971)	(4.418)
(Aumento) disminución de Inventarios	6.000	(20.895)
Aumento (disminución) de cuentas y Doc por Pagar	<u>9.723</u>	<u>(57.613)</u>
Efectivo neto provisto por las actividades de operación	5.419	(81.926)
Flujo de efectivo de las actividades de inversión:		
(Aumento) disminución en Inversiones	-	-
(Aumento) disminución en Activos Fijos	<u>(12.485)</u>	<u>(37.388)</u>
Efectivo neto provisto de las actividades de inversión	(12.485)	(37.388)
Flujo de efectivo de las actividades de financiamiento		
Disminución en Resultados del Ejercicio	<u>11.479</u>	<u>118.951</u>
Aumento/Disminución neto en efectivo	4.413	(363)
Efectivo y equivalentes de efectivo al inicio del año	<u>1.135</u>	<u>1.498</u>
Efectivo y equivalentes de efectivo al final del año	<u>5.548</u>	<u>1.135</u>

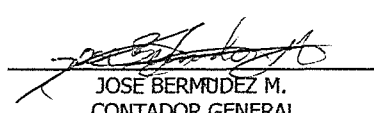
SR. GABRIEL LAYMAN P.
REPRESENTANTE LEGAL
JOSE BERMUDEZ M.
CONTADOR GENERAL

Las notas explicativas anexas son parte integrante de los estados financieros.

11

CONSTRUCCIONES ELECTRICAS Y CIVILES ELECTRO HELP SERVICES

NOTAS A LOS ESTADOS FINANCIEROS 31 DE DICIEMBRE DE 2018 Y 2017

NOTA 1 - OPERACIONES

CONSTRUCCIONES ELECTRICAS Y CIVILES ELECTRO HELP SERVICES S.A. fue constituida en Guayaquil el 6 de Octubre del 2015. Sus estatutos fueron aprobados mediante Resolución 09.G.I.J.0003491 en la Notaria Trigésima Octavo.

Actualmente su actividad principal es: Ventas de Mercaderías al por mayor y menor.

Las políticas más importantes de contabilidad se resumen a continuación:

NOTA 2 - RESUMEN DE LAS PRINCIPALES POLITICAS CONTABLES

a) Preparación de los Estados Financieros

Los estados financieros han sido completados de acuerdo con Normas Internacionales de Información Financiera (NIIF).

Acorde con la Resolución No. 08.G.DSC.010, emitida por la Superintendencia de Compañías, de fecha 20 de noviembre Del 2008, se establece un cronograma para la aplicación en los Estados Financieros de las Normas Internacionales de Información Financiera "NIIF", de adopción obligatoria por parte de las compañías y entes sujetos al control y vigilancia de la Superintendencia de Compañías a partir del año 2010 con transición en el 2011, según el tipo de compañía clasificado en dicha resolución (2012 para esta Institución).

La preparación del Estado de Situación Financiera al inicio del período de transición bajo estas normas, exigen el uso de ciertas estimaciones y criterios contables que afectan la valuación de activos y pasivos, además tienen un efecto en los resultados acumulados. También exigen a la Administración, que ejerza su juicio en el proceso de aplicar las políticas contables de la Compañía.

b) Instrumentos financieros básicos

De acuerdo a la Sección 11 de la NIIF para las PYMES se define a un instrumento financiero como un contrato que da lugar a un activo financiero de una entidad y a un pasivo financiero o a un instrumento de patrimonio de otra. Los principales activos y pasivos financieros presentados en el Estado Financiero son: a) depósitos a la vista en cuentas bancarias, y; b) cuentas de origen comercial por cobrar y pagar. La Compañía no mantiene instrumentos financieros derivados.

Los instrumentos financieros se reconocen en la fecha en que son originados y se clasifican como activo, pasivo o instrumento de patrimonio según con la sustancia del acuerdo contractual que les dio origen. Los intereses, las ganancias y las pérdidas generadas por un instrumento financiero clasificado como de pasivo se registran como gastos o ingresos en el estado de ganancias y pérdidas. Los instrumentos financieros se compensan cuando la Empresa tiene el derecho legal de

compensarlos y la Administración tiene la intención de cancelarlos sobre una base neta, o de realizar el activo y cancelar el pasivo simultáneamente.

En opinión de la Administración de la Compañía, los saldos presentados en los activos y pasivos financieros al 31 de diciembre del 2017 no difieren significativamente de sus valores razonables en el mercado. En las respectivas notas sobre políticas contables se revelan los criterios sobre el reconocimiento y valuación de estas partidas.

- ACTIVOS FINANCIEROS

Bancos

Comprenden valores de libre disponibilidad mantenidos en instituciones bancarias, que se dan por el giro del negocio.

Cuentas por cobrar

Las partidas por cobrar corresponden principalmente a aquellos deudores pendientes de pago, por ventas de calzado de procedencia nacional y del exterior

- PASIVOS FINANCIEROS

Cuentas por pagar proveedores

Las cuentas por pagar proveedores no devengan intereses y se registran al valor presente de pago (costo amortizado utilizando el método de la tasa efectiva) y no a su valor nominal cuando los plazos de pago excedan los 90 días ya que se considera que el valor razonable y el valor nominal del pasivo podrían ser significativamente distintos.

Costo amortizado:

El costo amortizado es el importe al que fue medido en su reconocimiento inicial un activo financiero o un pasivo financiero, menos reembolsos del principal, más o menos, la amortización acumulada, utilizando el método de la tasa de interés efectiva, de cualquier diferencia existente entre el importe inicial y el importe al vencimiento y, menos cualquier reducción por la pérdida de valor por deterioro o dudosa recuperación (reconocida directamente o mediante una cuenta correctora).

c) PROPIEDAD, PLANTA Y EQUIPO

Activos fijos, neto

De acuerdo a lo establecido en la Sección 17, los activos fijos se miden a su costo histórico en el momento del reconocimiento inicial menos su depreciación acumulada y pérdida por deterioro cuando esta última corresponda para lo cual se aplicará el tratamiento contable establecido en la sección 27.

El activo fijo de la Compañía está registrado al costo histórico. Los costos en que se incurran por mantenciones mayores, son reconocidos como activos fijos cuando estos cumplen con los requisitos definidos en la Sección 17. Estos activos son depreciados con cargo a resultados por el período restante de la vida útil del activo.

A partir del 1 de enero de 2016, y a propósito de la transición a las NIIF la Compañía adoptó las siguientes políticas respecto de este rubro:

- La depreciación se calculará usando el método de línea recta para asignar sus costos, neto de sus valores residuales sobre sus vidas útiles estimadas.
- El valor residual y la vida útil del activo fijo se revisarán y ajustarán si fuera necesario, en cada cierre de balance.
- Un elemento de propiedades y equipos se da de baja de la contabilidad cuando se enajena o cuando no se espera obtener beneficios económicos futuros por su uso o enajenación. Las ganancias o pérdidas procedentes de la baja en contabilidad del activo (calculadas como la diferencia entre los recursos netos procedentes de la baja y el valor en libros del activo) se incluirán en la cuenta de resultados del periodo en que el activo se da de baja.

d) Pérdida por deterioro

Cuando existen acontecimientos o cambios económicos que indiquen que el valor de un activo de larga vida pueda no ser recuperable, la Administración de la Compañía revisa el valor en libros de estos activos. Si luego de este análisis resulta que su valor en libros excede su valor recuperable, se reconoce una pérdida por deterioro en el estado de resultados integral por un monto equivalente al exceso del valor en libros. Los importes recuperables se estiman para cada unidad generadora de efectivo.

El valor recuperable de un activo de larga vida o de una unidad generadora de efectivo, es el mayor valor entre su valor razonable menos los costos de venta y su valor de uso.

e) Provisiones

De acuerdo a la Sección 21, las provisiones se reconocen cuando: a) la entidad tenga una obligación en la fecha sobre la que se informa como resultado de un suceso pasado, b) es probable que se requiera de un desembolso de efectivo para cancelar la obligación y c) el importe de la obligación pueda ser estimado de forma fiable. Las provisiones son revisadas en cada ejercicio y ajustadas para reflejar la mejor estimación a la fecha del balance general y el gasto o ingreso relacionado es presentado en el estado de resultados.

f) Reconocimiento de ingresos

Según la Sección 23, Una entidad medirá los ingresos de actividades ordinarias al valor razonable de la contraprestación recibida o por recibir. El valor razonable de la contraprestación, recibida o por recibir, tiene en cuenta el importe de cualesquiera descuentos comerciales y descuentos por pronto pago que sean practicados por la entidad.

La Compañía registra sus ingresos al momento de la facturación que es cuando transmite todos los riesgos y beneficios al cliente.

g) Actualización de Tratamientos Contables Adoptados

Normas nuevas y revisadas con efecto material sobre los estados financieros.- Un resumen de las nuevas normas, modificaciones e interpretaciones emitidas y su vigencia es el siguiente:

Nuevas Normas Internacionales de Información Financiera e interpretaciones

NIIF 9 Instrumentos financieros- vigencia: Enero 1, 2017

NIIF 13 Medición del valor razonable- vigencia: Enero 1, 2016

Modificaciones a las NIIF y NIC emitidas

NIIF 7 Información a Revelar-Compensación de Activos Financieros y Pasivos Financieros - vigencia: Enero 1, 2017

NIIF 10 Consolidación de estados financieros - vigencia: Enero 1, 2016

NIIF 12 Revelaciones de intereses en otras entidades - vigencia: Enero 1, 2016

NIC 27 Estados financieros separados - vigencia: Enero 1, 2016

NIC 32 Instrumentos financieros - Presentación - vigencia: Enero 1, 2016

NOTA 3 –ACTIVO CORRIENTE

Efectivo y equivalentes al Efectivo

NiifPym s-7.-NIIF PYMES Sección 7, registra los recursos de alta liquidez de los cuales dispone la entidad para sus operaciones regulares y que no está restringido su uso, son además fácilmente convertibles en importes determinados de efectivo, estando sujetos a un riesgo poco significativo de cambios en su valor:

	<u>2018</u>	<u>2017</u>
Banco del Pichincha Cta. (a)	5.548	1.135
TOTAL DE BANCOS	<u>5.548</u>	<u>1.135</u>

NOTA 4- CUENTAS Y DOCUMENTOS POR COBRAR

NiifPym s-11.-NIIF PYMES Sección 11, Activo que posee un derecho contractual a recibir efectivo u otro activo financiero de otra entidad:

	<u>2018</u>	<u>2017</u>
Clientes (a)	19.698	5.727
TOTAL CUENTAS POR COBRAR	<u>19.698</u>	<u>5.727</u>

(a) Corresponde a valores pendientes de los clientes por cobrar.

NOTA 5- ACTIVOS POR IMPUESTOS CORRIENTES

	<u>2018</u>	<u>2017</u>
Credito Tributario a favor (RENTA)	<u>1.972</u>	<u>1.179</u>
TOTAL IMPUESTOS CORRIENTES	<u>1.972</u>	<u>1.179</u>

NOTA 6- INVENTARIOS

	<u>2018</u>	<u>2017</u>
Inventario de Bienes no Producidos	<u>14.895</u>	<u>20.895</u>
TOTAL INVENTARIOS	<u>14.895</u>	<u>20.895</u>

NOTA 7- ACTIVO FIJO

	<u>2018</u>	<u>2017</u>
Construcciones en curso	20.000	
Muebles Y enseres	3.290	
Equipos de Computacion	4.239	1.239
Vehículos	43.000	43.000
(-)Dep. Acumulada de Propiedades Planta	<u>(20.655)</u>	<u>(6.850)</u>
TOTAL PROPIEDAD PLANTA Y EQUIPO	<u>49.873</u>	<u>37.388</u>



NOTA 8 – PASIVO CORRIENTE

NiifPym s-11 NIIF PYMES Sección 11: Obligaciones provenientes exclusivamente de las operaciones comerciales de la entidad a favor de terceros:

		<u>2018</u>	<u>2017</u>
Ctas. Por Pagar Locales	(a)	3.004	2.315
Obligaciones con Inst. Financieras	(b)	784	-
Impto. a la Renta por Pagar	(c)	2.036	1.001
Participacion de Trabajadores	(d)	1.633	-
Ctas. Por Pagar Iess	(e)	171	314
TOTAL PASIVO CORRIENTE		<u>7.628</u>	<u>3.630</u>

(a) Corresponde a obligaciones contraídas para el giro del negocio.

NOTA 9 – PASIVO NO CORRIENTE

		<u>2018</u>	<u>2017</u>
Proveedores	(a)	-	22.330
Accionistas	(b)	24.045	-
Obligaciones Financieras	(c)	16.644	33.459
Otras no Relacionadas	(d)	1.380	-
TOTAL PASIVO NO CORRIENTE		<u>42.069</u>	<u>55.789</u>

NOTA 10- PATRIMONIO NETO E IMPUESTO A LA RENTA

NiifPym s-4.- NIIF PYMES: (a) Capital suscrito asignado reporta el monto total del capital representado por acciones o participaciones de la Compañía según consta en la escritura pública.

	<u>2018</u>	<u>2017</u>
Capital	800	800
Aporte para futuras capitalizaciones	30.000	2.200
Reserva Legal	722	355
Resultados Acumulados	3.550	-
Utilidad del ejercicio	<u>7.217</u>	<u>3.550</u>
TOTAL DEL PATRIMONIO	<u>42.289</u>	<u>6.905</u>

IMPUESTO A LA RENTA:

El Impuesto a la Renta se aplica sobre aquellas rentas que obtengan las personas naturales, las sucesiones indivisas y las sociedades sean nacionales o extranjeras. El ejercicio impositivo comprende del 1 de enero al 31 de diciembre del año.

<u>CONCILIACION TRIBUTARIA</u>	<u>2018</u>	<u>2017</u>
UTILIDAD DEL EJERCICIO	10.886	5.354
(-) Participacion de Trabajadores	<u>1.633</u>	<u>803</u>
	9.253	4.551
(+) Gastos No deducibles	<u>-</u>	<u>-</u>
Base Imponible	9.253	4.551
Impuesto a la Renta Causado	2.036	1.001
(-) Anticipo Reducido	-	-
Impuesto a la Renta Causado mayor al Anticipo Reducir	2.036	1.001
(+) Saldo del Anticipo Pendiente de pago	-	-
(-) Retenciones en la Fuente	(1.972)	(1.179)
(-) Credito Tributario años anteriores	<u>(178)</u>	<u>-</u>
Impuesto a la Renta a Pagar	<u>(115)</u>	<u>(178)</u>

H