ESCRITURA PÚBLICA DE CONSTITUCIÓN DE LA COMPAÑÍA DE TRANSPORTES PESADOS " TRANSCOCA QUE HACEN LOS SEÑORES ABDÓN FILIBERTO TORRES ARIAS , SILVIO WILFRIDO GUAMAN Y OTROS.

CUANTIA MIL DOLARES.

En la ciudad de Puerto Francisco de Orellana, cantón Fran[illegible] Orellana, Provincia de Orellana, República del Ecuador, a los cuatro días del mes de abril del año dos mil seis, a las nueve de la mañana, ante el Doctor Salomón Merino Torres ,Notario Primero del cantón Francisco de Orellana, comparecen a la celebración de la presente escritura los señores AGUILAR REVELO ROBERT JIMMY,con cédula de ciudadanía número uno siete uno cero cinco ocho tres dos dos guión ocho, de estado civil casado; ALBINO BARRAGÁN JOSÉ HIDALGO ,con cédula de ciudadanía número uno cinco cero cero dos siete seis nueve cuatro guión dos; estado civil casado; ALVARADO ESPINOSA SERGIO OSWALDO con cédula de ciudadanía número uno uno cero cero dos nueve nueve ocho seis guión cuatro, de estado civil casado; ARÉVALO CALUNA MANUEL RUBÉN, con cédula de ciudadanía número cero dos cero uno dos dos tres ocho nueve guión ocho, estado civil casado; ARÉVALO SILVA LAUTARO HOMERO con cédula de ciudadanía número uno ocho cero dos tres seis uno nueve seis guión dos, de estado civil casado; ARMIJOS MOROCHO FERNANDO RODRIGO con cédula de ciudadanía número uno uno cero dos cero nueve cero dos seis guión uno, de estado civil casado; ARMIJOS MOROCHO MARCO NAPOLEÓN con cédula de ciudadanía número uno uno cero dos ocho cinco cinco tres seis guión seis, de estado civil soltero; ARMIJOS SALINAS JOSÉ TIMOLEÓN con cédula de ciudadanía número uno uno cero cero uno siete cero dos nueve guión siete, de estado civil casado; BATIOJA VIVERO FAUSTO con cédula de ciudadanía número uno siete cero cinco nueve uno tres siete uno guión uno, de estado civil casado; BRAVO REYES ROBERTO RAMIRO con cédula de ciudadanía número uno siete uno nueve siete cuatro dos seis siete guión seis, de estado civil

soltero; CALVA CONDOLO ANGEL DANIEL con cédula de ciudadanía número uno uno cero uno nueve cuatro siete cuatro cuatro guión seis, de estado civil casado; CARPIO CEVALLOS NORGE ALFREDO con cédula de ciudadanía número uno siete cero cinco seis uno uno cinco cero guión cinco, de estado civil soltero; CASTRO GRANDA JOSÉ FLORENTINO con cédula de ciudadanía número uno siete cero siete dos uno tres seis cinco guión seis, de estado civil casado; CASTRO QUINTERO FLORICELDA con cédula de ciudadanía número cero ocho cero cero tres ocho nueve seis dos guión nueve, de estado civil casada; CASTRO RAMOS LUIS ALFREDO con cédula de ciudadanía número uno siete cero cuatro siete cero ocho cinco nueve guión uno, de estado civil divorciado; CORDERO VICENTE RAMÓN ANTONIO con cédula de ciudadanía número uno siete uno cuatro dos nueve cuatro uno uno guión uno; de estado civil casado; COX ALOMÍA FOLWER ALCÍVAR con cédula de ciudadanía número uno cinco cero cero cuatro tres seis cuatro ocho guión ocho, de estado civil divorciado; CHOLANGO SOPALO JOSÉ RAFAEL con cédula de ciudadanía número uno siete cero siete cuatro nueve dos ocho cuatro guión siete, de estado civil casado; x ESTACIO POSLIGUA EXIPION ANTONIO con cédula de ciudadanía número uno tres cero cero ocho nueve cuatro nueve tres guión seis, de estado civil casado; FREIRE CABRERA NORMA MARÍA con cédula de ciudadanía número cero siete cero uno dos cinco nueve siete seis guión cuatro, de estado civil casada; GARCIA ROMERO MAURO SALVADOR con cédula de ciudadanía número cero seis cero dos tres seis ocho cinco cuatro guión cero; GUAMÁN SILVIO WILFRIDO con cédula de ciudadanía número cero dos cero cero seis cuatro ocho cuatro cero guión cero, de estado civil soltero, de estado civil casado; HERMIDAS RAMÍREZ FRANCISCO ADIN con cédula de ciudadanía número cero siete cero uno uno seis cuatro uno cinco guión cuatro, de estado civil soltero; HERNÁNDEZ MERINO HUMBERTO RAFICO con cédula de ciudadanía número cero nueve uno uno siete cuatro dos cinco guión cero; IRIARTE ARMIJOS FAUSTO FRANCISCO con cédula de ciudadanía número uno uno cero tres seis cero cuatro ocho nueve guión seis, de estado civil soltero; IRIARTE ARMIJOS JOSÉ ERNESTO con cédula de ciudadanía número uno siete uno ocho uno ocho ocho cuatro seis guión siete, de estado civil soltero; IRIARTE CHACON LINO LAURO con cédula de ciudadanía número uno nueve cero cero cero ocho seis ocho cero guión cero, de estado civil casado; IRIARTE

CHACÓN SEGUNDO EDUARDO con cédula de ciudadanía número uno nueve cero cero cero siete ocho dos tres guión siete, de estado civil casado; LÓPEZ GAIBOR SEGUNDO HÉCTOR con cédula de ciudadanía número uno cinco cero cero tres nueve ocho siete dos guión cero, de estado civil soltero; LLORI LLERENA TARQUINO HIPÓLITO x con cédula de ciudadanía número uno cinco cero cero cinco uno siete dos nueve guión cinco, de estado civil soltero; MANCHAY CASTILLO JOSÉ RAMÓN con cédula de ciudadanía número uno cinco cero cero cinco cero siete siete nueve guión uno, de estado civil casado; MAZA ESCOBAR NIXON COLÓN con cédula de ciudadanía número uno uno cero tres dos cero cero ocho cuatro guión cuatro, de estado civil casado; MENDOZA GARCÍA DIOGITO GABRIEL con cédula de ciudadanía número uno cinco cero cero tres cinco cinco cinco nueve guión siete, de estado civil soltero; MONTALBÁN CASTILLO JILDO ISMAEL x con cédula de ciudadanía número uno siete uno uno ocho seis dos dos cero guión nueve, de estado civil divorciado; MONTALBÁN GÓMEZ GILBERT AUGUSTO con cédula de ciudadanía número uno nueve cero cero dos dos cero ocho nueve guión seis, de estado civil casado; NARVÁEZ HERNÁNDEZ MAURICIO BIRON con cédula de ciudadanía número dos uno cero cero tres cinco ocho siete uno guión ocho,de estado civil soltero; NARVÁEZ LOJA JULIO RAMIRO con cédula de ciudadanía número cero tres cero cero seis dos cuatro nueve uno guión tres, de estado civil casado; PATIÑO GUAMÁN CARLOS MARÍA con cédula de ciudadanía número cero uno cero uno cuatro cero cero dos dos guión cuatro, de estado civil casado; PÉREZ COLLAGUAZO JOSÉ BASILIO x con cédula de ciudadanía número uno siete cero siete cinco ocho uno cero ocho guión seis, de estado civil casado; QUEZADA PEDRERA FRANCISCO AGAPO con cédula de ciudadanía número uno cinco cero cero siete seis nueve seis ocho guión cero, de estado civil soltero; ROSALES MARLON ADISON con cédula de ciudadanía número uno cinco cero cero cinco cero seis seis nueve guión cuatro, de estado civil soltero; SALINAS PARDO JAIME ARMANDO con cédula de ciudadanía número dos uno cero cero uno dos seis siete tres guión cinco, de estado civil soltero; SÁNCHEZ MANUEL FRANCISCO con cédula de ciudadanía número uno siete cero cinco uno uno seis uno cuatro guión uno, de estado civil casado; SOLEDISPA NAVARRETE VÍCTOR ANGEL GABRIEL x con cédula de ciudadanía número uno tres cero dos uno uno siete nueve uno guión cuatro, de estado civil

soltero; TORRES ALVARES LUIS ANGEL con cédula de ciudadanía número uno seis cero cero cuatro nueve tres nueve siete guión cinco, d eestado civilo soltero; TORRES ALVAREZ JOHNNY ABDÓN con cédula de ciudadanía número uno cinco cero cero siete seis cuatro cero cero guión cuatro, de estado civil soltero; TORRES ARIAS ABDÓN FILIBERTO con cédula número uno seis cero cero uno cuatro seis cero seis guión cero, de estado civil soltero, de estado civil casado; TORRES ARIAS GERARDO DANILO x con cédula de ciudadanía número uno seis cero cero dos cuatro ocho seis cero guión uno, de estado civil casado; TORRES ARIAS RENE BENJAMÍN con cédula de ciudadanía número uno seis cero cero tres uno ocho cero nueve guión nueve , de estado civil soltero; TOSCANO VELASCO LUIS ENRIQUE con cédula de ciudadanía número uno siete cero nueve seis uno cero ocho cinco guión nueve, de estado civil casado; TUTILLO TUTILLO SEGUNDO CÉSAR con cédula de ciudadanía número uno siete cero tres nueve ocho seis siete dos guión siete, de estado civil divorciado; VALLADOLID AGREDA JUAN MANUEL con cédula de ciudadanía número uno uno cero dos dos siete dos cuatro seis guión tres, de estado civil soltero; VILLACÍS MARCIAL EDGAR HUMBERTO con cédula de ciudadanía número uno siete cero ocho cinco cuatro siete cero ocho guión seis, de estado civil soltero y ZAMBRANO CASTRO HÓLGER GERMAN con cédula de ciudadanía número uno siete uno uno dos uno ocho nueve seis guión cuatro, de estado civil casado, todos ecuatorianos, mayores de edad, de profesión chóferes profesionales, y domiciliados en el cantón Francisco de Orellana, a quienes los denominaremos CONSTITUYENTES de la Compañía de TRANSPORTE PESADOS TRANSCOCA, me presentan una minuta de constitución de una Compañía, y cuyo texto es el siguiente. SEÑOR NOTARIO: En el registro de escrituras a su cargo, dígnese insertar una más de constitución de compañía anónima, al tenor de las siguientes cláusulas: **PRIMERA.- COMPARECIENTES:** Comparecen al otorgamiento de esta escritura los señores: ROBERT JIMMY AGUILAR REVELO, casado con Mercy Zúñiga Granda: JOSE HIDALGO ALBINO BARRAGÁN, casado con María Alfonsina Hernández; SERGIO OSWALDO ALVARADO ESPINOSA, casado con Bertha María León Carpio; MANUEL RUBEN ARÉVALO CALUNA, casado con Carmen Adela Guanutashi; LAUTARO HOMERO ARÉVALO SILVA, casado con Vicenta Salinas Montalbán; FERNANDO RODRIGO ARMIJOS MOROCHO, casado con Yadira

Elizabeth Iriarte; MARCO NAPOLEÓN ARMIJOS MOROCHO, soltero, JOSE TIMOLEON ARMIJOS SALINAS, casado con Yolanda Morocho; FAUSTO BATIOJA VIVERO, casado con Luz Manuela Realpe Banguera; ROBERTO RAMIRO BRAVO REYES, soltero; ANGEL DANIEL CALVA CONDOLO, casado con Nery García Moreno; NORGE ALFREDO CARPIO CEVALLOS, soltero; JOSE FLORENTINO CASTRO GRANDA, casado con María Salinas Montalván; FLORICELDA CASTRO QUINTERO, casada con José Luis Zambrano Loor; LUIS ALFREDO CASTRO RAMOS, divorciado; ROMAN ANTONIO CORDERO VICENTE, casado con Jacqueline del P. Baño Cuzco; FOLWER ALCÍVAR COX ALOMIA, divorciado; JOSE RAFAEL CHOLANGO SOPALO, casado con Amada María Suquilanda Urgilez; EXCIPION ANTONIO ESTACIO POSLIGUA, casado con Celia Consuelo Alvarado; NORMA MARIA FREIRE CABRERA, casada con Nelson Marino Carrión Cabrera; MAURO SALVADOR GARCIA ROMERO, soltero; SILVIO WILFRIDO GUAMAN, casado con Clelia Verla Tapuy Cerda; FRANCISCO ADIN HERMIDAS RAMÍREZ, soltero; HUMBERTO RAFICO HERNÁNDEZ MERINO, soltero; FAUSTO FRANCISCO IRIARTE ARMIJOS, soltero; JOSE ERNESTO IRIARTE ARMIJOS, soltero; LINO LAURO IRIARTE CHACON, casado con Juana Armijos; SEGUNDO EDUARDO IRIARTE CHACON, casado con Matilde Hortensia Medina; SEGUNDO HECTOR LOPEZ GAIBOR, soltero; TARQUINO HIPÓLITO LLORI LLERENA, soltero; JOSE RAMON MANCHAY CASTILLO, casado con Elida Alexandra Calva; NIXON COLON MAZA ESCOBAR, casado con María Elvia Sánchez Chinchay; DIOGITO GABRIEL MENDOZA GARCIA, soltero; JILDO ISMAEL MONTALBAN CASTILLO, divorciado; GILBERT AUGUSTO MONTALBAN GOMEZ, casado con Beatriz Marlene Salinas; MAURICIO BIRON NARVÁEZ HERNÁNDEZ, soltero; JULIO RAMIRO NARVÁEZ LOJA, casado con Julia Hernández Rojas; CARLOS MARIA PATIÑO GUAMAN, casado con María Griselda Zhinin; JOSE BASILIO PEREZ COLLAGUAZO, casado con Enme Abril Alarcón; FRANCISCO AGAPO QUEZADA PEDRERA, soltero; MARLON EDISON ROSALES, soltero; JAIME ARMANDO SALINAS PARDO, soltero; MANUEL FRANCISCO SÁNCHEZ, casado con María Albertina Castillo, VICTOR ANGEL GABRIEL SOLEDISPA NAVARRETE, soltero; LUIS ANGEL TORRES ALVARES, soltero; JOHNNY ABDÓN TORRES ALVARES, soltero; ABDÓN FILIBERTO TORRES ARIAS, casado con Claudia Paula Andi Calapucha;

GERARDO DANILO TORRES ARIAS, casado con María Vera Quintana; RENE BENJAMÍN TORRES ARIAS, soltero; LUIS ENRIQUE TOSCANO VELASCO, casado con María Irene Chonata Aguirre; SEGUNDO CESAR TUTILLO TUTILLO, divorciado; JUAN MANUEL VALLADOLID AGREDA, soltero; EDGAR HUMBERTO VILLACÍS MARCIAL, soltero; HOLGER GERMAN ZAMBRANO CASTRO, casado con María Johanna Ponce Palacios; todos ecuatorianos, mayores de edad, legalmente capaces, por sus propios derechos, domiciliados en la ciudad de Puerto Francisco de Orellana, cantón Francisco de Orellana, Provincia de Orellana.- **SEGUNDA.- DECLARACION DE VOLUNTAD.-** Los comparecientes declaran que constituyen una compañía anónima, que se regirá por las disposiciones de la Ley de Compañías, del Código de Comercio, los convenios de las partes y las normas del Código Civil.- **TERCERA.- ESTATUTO DE LA COMPAÑÍA.- TITULO I.-** Del nombre, domicilio, objeto y plazo.- **Artículo. Uno (1°).- NOMBRE.-** La compañía que se constituye mediante este contrato se denominará: COMPAÑÍA DE TRANSPORTES PESADOS TRANSCOCA S.A.- **Artículo Dos (2°.-) DOMICILIO.-** El domicilio principal de la compañía es la ciudad de Puerto Francisco de Orellana, cantón Francisco de Orellana, Provincia de Orellana y podrá instalar agencias, sucursales o establecimientos administrados por un factor, en uno o más lugares dentro del territorio nacional o en el exterior, sujetándose a las disposiciones legales correspondientes.- **Artículo Tres (3°.- OBJETO SOCIAL.-** La compañía tendrá por objeto: a) La coordinación, administración y servicio de transporte pesado de carga dentro del territorio nacional o internacional, mediante el uso de camiones, plataformas, cabezales y otros medios de transporte pesado; b) La importación, exportación y comercialización de vehículos, equipos, partes, piezas, repuestos, herramientas y accesorios automotrices; c) La distribución, comercialización, compraventa de gasolinas, aceites, lubricantes y derivados de petróleo; d) La instalación de servicios mecánicos, vulcanizadora y afines necesarios para su funcionamiento; e) La compra, venta, arrendamiento de bienes muebles e inmuebles indispensables para sus actividades; f) Podrá realizar toda clase de negocios civiles y mercantiles, así como actos y contratos jurídicos relacionados con su objeto social, de conformidad con las leyes.- La compañía no podrá realizar ninguna de las actividades

contempladas en el artículo veinte y siete de la Ley de Regulación Económica y Control del Gasto Público.- Para el cumplimiento de sus objetivos, la compañía **se afiliará a la Cámara de Comercio de Orellana.- Artículo Cuatro (4°.- PLAZO.-** El plazo de duración de la compañía es de cincuenta años contados desde la fecha de inscripción de la presente escritura en el Registro Mercantil, pudiendo modificarse este plazo por resolución de la Junta General de Accionistas, con sujeción a las disposiciones legales pertinentes.- **TITULO II.- DEL CAPITAL.- Artículo Quinto (5°.-** El capital social de la compañía es de UN MIL DOLARES AMERICANOS, dividido en mil acciones ordinarias y nominativas, de un dólar cada una, numeradas consecutivamente del 001 al 1000.- El Capital se halla íntegramente suscrito y pagado por los socios fundadores.- **TITULO III.- DEL GOBIERNO Y DE LA ADMINISTRACION.- Artículo Sexto (6°.-** NORMA GENERAL.- El gobierno de la compañía corresponde a la junta general de accionistas, y su administración, al gerente y al presidente.- **Artículo Séptimo (7°.- CONVOCATORIAS.-** La convocatoria a junta general efectuará el gerente de la compañía, mediante aviso que se publicará en uno de los diarios de mayor circulación en el domicilio principal de la compañía, con ocho días de anticipación por lo menos, respecto de aquel en que se celebre la reunión. En estos ocho días no se contarán el de la convocatoria ni el de realización de la junta.- **Artículo Octavo (8°.- CLASES DE JUNTAS.-** Las juntas generales serán ordinarias y extraordinarias. Las ordinarias se reunirán por lo menos una vez al año, dentro de los tres meses posteriores a la finalización del ejercicio económico de la compañía, para considerar los asuntos especificados en los numerales dos, tres y cuatro (2°, 3° y 4°) del artículo doscientos treinta y uno (231) de la Ley de Compañías y cualquier otro asunto puntualizado en el orden del día, según la convocatoria. Las extraordinarias se reunirán cuando fueren convocadas para tratar los asuntos para los cuales, en cada caso, se hubieren promovido.- **Artículo Noveno (9°.- QUORUM GENERAL DE INSTALACION.-** Salvo disposición legal en contrario, la junta general se instalará, en primera convocatoria, con la concurrencia

de por lo menos el 50% del capital pagado. Con igual salvedad, en segunda convocatoria, se instalará con el número de socios presentes, siempre y cuando se cumplan los demás requisitos de ley. En esta última convocatoria se expresará que la junta se instalará con los accionistas presentes.- **Artículo Décimo (10°.- QUORUM ESPECIAL DE INSTALACION.-** Siempre que la ley no establezca un quórum mayor, la junta general se instalará, en primera convocatoria, para deliberar sobre el aumento o disminución del capital, la transformación, la fusión, la escisión, la disolución anticipada de la compañía, la reactivación de la compañía en proceso de liquidación, la convalidación y, en general, cualquier modificación del estatuto con la concurrencia de al menos el 50% del capital pagado. En estos casos, salvo que la ley señale un quórum mayor para que la junta se instale previa segunda convocatoria, bastará la concurrencia de la tercera parte del capital pagado. Cuando proceda una tercera convocatoria, siempre que la ley no prevea otro quórum, la junta se instalará con el número de accionistas presentes. De ello se dejará constancia en esta convocatoria..- **Artículo Undécimo (11°.- QUORUM DE DECISION.-** Salvo disposición legal en contrario, las decisiones se tomarán con la mayoría del capital pagado concurrente a la reunión.- **Artículo Doceavo (12°.- FACULTADES DE LA JUNTA.-** Corresponde a la junta general el ejercicio de todas las facultades que la ley le confiere al órgano de gobierno de la compañía anónima.- **Artículo Treceavo (13°.- JUNTA UNIVERSAL.-** No obstante lo dispuesto en los artículos anteriores, la junta se entenderá convocada y quedará válidamente constituida en cualquier tiempo y en cualquier lugar, dentro del territorio nacional, para tratar cualquier asunto siempre que esté presente todo el capital pagado y los asistentes, quienes deberán suscribir el acta bajo sanción de nulidad de las resoluciones, acepten por unanimidad la celebración de la junta.- **Artículo Catorceavo (14o.- PRESIDENTE DE LA COMPAÑÍA.-** El presidente será nombrado por la junta general para un período de dos años, a cuyo término podrá ser reelegido. El presidente continuará en el ejercicio de sus funciones hasta ser legalmente reemplazado.- Corresponde al Presidente: a) Presidir las

reuniones de Junta General a las que asista y suscribir con el Secretario las actas respectivas; b) Suscribir con el Gerente los certificados provisionales o los títulos de acciones y extenderlos a los accionistas, y, c) Subrogar al Gerente en el ejercicio de sus funciones, en caso de que faltare, se ausentare o estuviere impedido de actuar temporal o definitivamente.- **Artículo Quinceavo (15°.- GERENTE DE LA COMPAÑÍA.-** El Gerente será nombrado por la Junta General para un período dos años, a cuyo término podrá ser reelegido. El Gerente continuará en el ejercicio de sus funciones hasta ser legalmente reemplazado.- Corresponde al Gerente: a) Convocar a la reuniones de Junta General; b) Actuar de Secretario en las reuniones de Junta General a las que asista y firmar con el Presidente, las actas respectivas; c) Suscribir con el Presidente los certificados provisionales o los títulos de acciones y extenderlos a los accionistas; d) Ejercer la representación legal, judicial y extrajudicial de la Compañía, sin perjuicio de lo dispuesto en el Artículo doce (12) de la Ley de Compañías; y, e) Ejercer las atribuciones previstas para los administradores en la Ley de Compañías. **TITULO IV .- DE LA FISCALIZACION.- Artículo Dieciseisavo (16°.- COMISARIOS.-** La Junta General designará por el período de dos años un comisario, quien tendrá derecho ilimitado de inspección y vigilancia sobre todas las operaciones sociales, sin dependencia de la administración y en interés de la Compañía.- **TITULO V.- DE LA DISOLUCION Y LIQUIDACION.- Artículo Diecisieteavo (17°.- NORMA GENERAL.-** La Compañía se disolverá por una o más de las causas previstas para el efecto en la Ley de Compañías y se liquidará con arreglo al procedimiento que corresponda, de acuerdo con la misma ley. Siempre que las circunstancias permitan, la Junta General designará un liquidador principal y otro suplente.- **CUARTA.- APORTES.-**

N°	Nombres	Capital suscrito	Capital Pagado	Número de Acciones	Porcentaje %
1	Aguilar Revelo Robert Jimmy	18	18	18	1.8
2	Albino Barragán José Hidalgo	18	18	18	1.8
3	Alvarado Espinosa Sergio Oswaldo	18	18	18	1.8
4	Arévalo Caluna Manuel Rubén	18	18	18	1.8
5	Arévalo Silva Lautaro Homero	18	18	18	1.8

6	Armijos Morocho Fernando Rodrigo	18	18	18	18
7	Armijos Morocho Marco Napoleón	18	18	18	18
8	Armijos Salinas José Timoleon	26	26	26	26
9	Bañoja Vivero Fausto	18	18	18	18
10	Bravo Reyes Roberto Ramiro	18	18	18	18
11	Calva Condolo Angel Daniel	18	18	18	18
12	Carpio Cevallos Norge Alfredo	18	18	18	18
13	Castro Granda José Florentino	18	18	18	18
14	Castro Quintero Floricelda	18	18	18	18
15	Castro Ramos Luis Alfredo	18	18	18	18
16	Cordero Vicente Román Antonio	18	18	18	18
17	Cox Alomía Folwer Alcívar	18	18	18	18
18	Cholango Sopalo José Rafael	18	18	18	18
19	Estacio Posligua ExcipiónAntonio	18	18	18	18
20	Freire Cabrera Norma Maria	18	18	18	18
21	García Romero Mauro Salvador	18	18	18	18
22	Guamán Silvio Wilfrido	26	26	26	26
23	Hermidas Ramírez Francisco Adín	18	18	18	18
24	Hernández Merino Humberto Rafico	18	18	18	18
25	Iriarte Armijos Fausto Francisco	18	18	18	18
26	Iriarte Armijos José Ernesto	18	18	18	18
27	Iriarte Chacón Lino Lauro	18	18	18	18
28	Iriarte Chacón Segundo Eduardo	18	18	18	18
29	López Gaibor Segundo Héctor	18	18	18	18
30	Llori Llerena Tarquino Hopólito	18	18	18	18
31	Manchay Castillo José Ramón	18	18	18	18
32	Maza Escobar Nixon Colón	18	18	18	18
33	Mendoza García Diogito Gabriel	18	18	18	18
34	Montalbán Castillo Jildo Ismael	18	18	18	18
35	Montalbán Gómez Gilbert Augusto	18	18	18	18
36	Narváez Hernández Mauricio Biron	18	18	18	18
37	Narváez Loja Julio Ramiro	18	18	18	18
38	Patiño Guamán Carlos María	18	18	18	18
39	Pérez Collaguazo José Basilio	18	18	18	18
40	Quezada Pedrera Francisco Agapo	18	18	18	18
41	Rosales Marlon Edison	18	18	18	18
42	Salinas Pardo Jaime Armando	18	18	18	18
43	Sánchez Manuel Francisco	18	18	18	18
44	Soledispa Navarrete Victor Angel Gabriel	18	18	18	18
45	Torres Alvares Luis Angel	18	18	18	18
46	Torres Alvares Johnny Abdón	18	18	18	18
47	Torres Arias Abdón Filiberto	30	30	30	30
48	Torres Arias Gerardo Danilo	18	18	18	18
49	Torres Arias René Benjamin	18	18	18	18
50	Toscano Velasco Luis Enrique	18	18	18	18
51	Tutillo Tutillo Segundo César	18	18	18	18
52	Valladolid Agreda Juan Manuel	18	18	18	18

53	Villacis Marcial Edgar Humberto	18	18	18	
54	Zambrano Castro Holger Germán	18	18	18	18
	TOTALES	1000	1000	1000	100

QUINTA.- PERMISOS DE OPERACIÓN.- Artículo Dieciochoavo (18°.- *Los Permisos de Operación que reciba la Compañía para la prestación del servicio de transporte pesado, serán autorizados por los competentes organismos de tránsito y no constituyen títulos de propiedad; por consiguiente no son susceptibles de negociación.-* **Artículo Diecinueveavo (19°.-** La Reforma del Estatuto, aumento o cambio de unidades, variación de servicio y *más actividades de tránsito y transporte terrestres, lo efectuará la compañía, previo informe favorable de los competentes organismos de tránsito.-* **Artículo Veinte (20°.-** *La compañía, en todo lo relacionado con el tránsito y transporte terrestres, se someterá a la Ley de Tránsito y Transporte Terrestres y sus Reglamentos; y a las regulaciones que sobre esta materia dictaren los organismos competentes de tránsito.-* **Artículo Veintiunavo (21.-** *Si por efecto de la prestación del servicio debieran cumplir además normas de seguridad, higiene, medio ambiente u otros establecidos por otros Organismos, deberán en forma previa cumplirlas.-* **SEXTA.- NOMBRAMIENTO DE ADMINISTRADORES.-** *De conformidad con los artículos catorce y quince (14 y 15) del estatuto, los accionistas convienen en designar como Presidente de la Compañía al señor* ABDÓN FILIBERTO TORRES ARIAS *y como gerente al señor* SILVIO WILFRIDO GUAMAN, *quienes expresamente aceptan sus cargos.- Como documento habilitante se acompaña la Resolución No. 001-CJ-022-2006-CNTTT, del Consejo Nacional de Tránsito y Transporte Terrestres, de fecha cinco de enero del dos mil seis - El Doctor Miguel Angel Sánchez queda facultado para obtener la aprobación legal de la compañía hasta su inscripción en el Registro Mercantil.- Usted, señor Notario, se dignará incluir las demás cláusulas de estilo, para la plena validez de este contrato.- Hasta aquí la*

minuta de constitución de la lo Compañía de Transporte Pesados Transcoca LA MISMA QUE HA SIDO ELABORADA POR EL PROFESIONAL EN DERECHO Doctor Wilfrido Rivera Robles, con matricula profesional numero trece del Colegio de Abogados de Orellana, se agregan los documentos habilitantes que forman parte de la presente escritura y son las siguientes.: En una foja útil el certificado de depósitos de Integración de Capital en el Banco Nacional de Fomento Sucursal Francisco de Orellana, mediante comprobante de deposito número cero tres, de fecha veinte y ocho de marzo del año dos mil seis, La COMPAÑÍA DE TRANSCOCA , este depósito es hasta la respetiva autorización de la Supertendencia de Compañías, dicho deposito se efectuó a nombre de sus socios de acuerdo con la Ley. S e encuentra firmada por el señor Gerente del Banco Nacional de Fomento Sucursal en Orellana, hay un sello, en cincuenta y cuatro fojas útiles los documentos personales de los comparecientes, en cinco fojas la minuta de constitución firmada por el Abogado, en una foja el depósito de integración en el Banco Nacional de Fomento, en una foja el documento de certificación de la Cámara de Comercio De Orellana. Hasta aquí los documentos habilitantes que ha hecho posible la elaboración de la presente escritura, que para los efectos legales se han cumplido con todos los preceptos que exige la Ley Notarial , así como se han cumplido con las reformas a la misma Ley, leída que los fue la presente escritura a los comparecientes por mi El Notario de todo cuanto doy fe y certifico, firmado por los señores ABDÓN FILIBERTO TORRES ARIAS Y SILVIO WILFRIDO GUAMAN Y OTROS, Firmado por el señor Doctor Salomón Merino Torres Notario primero del cantón Orellana, hay un sello de la Notaría Primera del cantón Orellana, doy fe.

Se otorgo ante mi y en fe ello confiero esta primera copia y la sello en el mismo día de su celebración, doy fe. Sigue las firmas de los constituyentes.....Sigue las firmas de los socios.....

NOTARIA PUBLICA ... FRANCISCO DE ORELLANA
NOTARIA PUBLICA NAPO - ECUADOR

FIRMAS DE LOS SOCIOS .

sr. Aguilar Revelo Robert Jimmy.

Sr. Albiño Barragán José Hidalgo

sr. Alvarado Espinosa Sergio Oswaldo

Sr. Arévalo Caluna Manuel Rubén

Sr. Arévalo Silva Lautaro Homero

Sr. Armijos Morocho Fernando R.

Sr. Armijos Morocho Marco Napoleón

Sr. Armijos Salinas José Timoleón

Sr. Batroja Vivero Fausto

Sr. Bravo Reyes Roberto Ramiro

Sr. Calva Condolo Angel Daniel

Sr. Carpio Cevallos Norge Alfredo

Sr. Castro Granda José Florentino

Sr. Castro Quintero Floricelda

Sr. Castro Ramos Luis Alfredo

Sr. Cordero Vicente Ramón Antonio

Sr. Cox Alomia Folwer Alcivar

Sr. Cholango Sopalo José Rafael

Sr. Estacio Posligua Exipión Antonio

Sra. Freire Cabrera Norma María

Sr. García Romero Mauro Salvador

Sr. Guamán Silvio Wilfrido

Sr. Hernandas Ramírez Francisco Adín

Sr. Hernández Merino Humberto R.

Sr. Iriarte Arrijos Fausto Francisco

Sr. Iriarte Arrijos José Ernesto

Sr. Iriarte Chacón Lilo Lauro

Sr. Iriarte Chacón Segundo Eduardo

Sr. López Gaibor Segundo Héctor

Sr. Llori Llerena Tarquino Hipólito

Sr. Manchay Castillo José Ramón

Sr. Maza Escobar Nixon Colón

Sr. Mendoza García Diogito Gabriel

Sr. Montalván Castillo Jildo Ismael

Sr. Montalván Gómez Gilbert Augusto

Sr. Narváez Hernández Mauricio B.

Sr. Narváez Loja Julio Ramiro

Sr. Patiño Guamán Carlos María

Sr. Pérez Collaguazo José Basilio

Sr. Quezada Pedrera Francisco Agapo

Sr. Rosales Marlon Adison

Sr. Salinas Pardo Jaime Armando

Sr. Sánchez Manuel Francisco

Sr. Soledispa Navarrete Víctor Angel

Sr. Torres Alvares Luis Angel

Sr. Torres Alvarez Johnny Abdón

Sr. Torres Arias Abdón Filiberto

Sr. Torres Arias Gerardo Danilo

Sr. Torres Arias Rene Benjamin

Sr. Toscano Velasco Luis Enrique

14

Sr. Tutillo Tutillo Segundo César

Sr. Valladolid Agreda Juan Manuel

Sr. Villacís Marcial Edgar Humberto

NOTARIA PRIMERA DE ORELLANA
Lic.: Salomón Merino T.
R.U.C. 1701847806001
Dir.: Av. 9 de Octubre y Malecón
06 880 149 COCA - ORELLANA - ECUADOR

53	Villacís Marcial Edgar Humberto	18	18	18	18
54	Zambrano Castro Holger Germán	18	18	18	18
	TOTALES	1000	1000	1000	100

QUINTA.- PERMISOS DE OPERACIÓN.- Artículo Dieciochoavo (18º.- Los Permisos de Operación que reciba la Compañía para la prestación del servicio de transporte pesado, serán autorizados por los competentes organismos de tránsito y no constituyen títulos de propiedad; por consiguiente no son susceptibles de negociación.- **Artículo Diecinueveavo (19º.-** La Reforma del Estatuto, aumento o cambio de unidades, variación de servicio y más actividades de tránsito y transporte terrestres, lo efectuará la compañía, previo informe favorable de los competentes organismos de tránsito.- **Artículo Veinte (20º.-** La compañía, en todo lo relacionado con el tránsito y transporte terrestres, se someterá a la Ley de Tránsito y Transporte Terrestres y sus Reglamentos; y a las regulaciones que sobre esta materia dictaren los organismos competentes de tránsito.- **Artículo Veintiunavo (21.-** Si por efecto de la prestación del servicio debieran cumplir además normas de seguridad, higiene, medio ambiente u otros establecidos por otros Organismos, deberán en forma previa cumplirlas.- **SEXTA.- NOMBRAMIENTO DE ADMINISTRADORES.-** De conformidad con los artículos catorce y quince (14 y 15) del estatuto, los accionistas convienen en designar como Presidente de la Compañía al señor ABDÓN FILIBERTO TORRES ARIAS y como gerente al señor SILVIO WILFRIDO GUAMAN, quienes expresamente aceptan sus cargos.- Como documento habilitante se acompaña la Resolución No. 001-CJ-022-2006-CNTTT, del Consejo Nacional de Tránsito y Transporte Terrestres, de fecha cinco de enero del dos mil seis - El Doctor Miguel Angel Sanchez queda facultado para obtener la aprobación legal de la compañía hasta su inscripción en el Registro Mercantil.- Usted, señor Notario, se dignará incluir las demás cláusulas de estilo, para la plena validez de este contrato.- Hasta aquí la

minuta de constitución de la lo Compañía de Transporte Pesados Transcoca, LA MISMA QUE HA SIDO ELABORADA POR EL PROFESIONAL EN DERECHO Doctor Wilfrido Rivera Robles, con matricula profesional numero trece del Colegio de Abogados de Orellana, se agregan los documentos habilitantes que forman parte de la presente escritura y son las siguientes.: En una foja útil el certificado de depósitos de Integración de Capital en el Banco Nacional de Fomento Sucursal Francisco de Orellana, mediante comprobante de deposito numero cero tres, de fecha veinte y ocho de marzo del año dos mil seis.La COMPAÑÍA DE TRANSCOCA , este depósito es hasta la respetiva autorización de la Superintendencia de Compañías, dicho deposito se efectuó a nombre de sus socios de acuerdo con la Ley. S e encuentra firmada por el señor Gerente del Banco Nacional de Fomento Sucursal en Orellana, hay un sello, en cincuenta y cuatro fojas útiles los documentos personales de los compareciente, en cinco fojas la minuta de constitución firmada por el Abogado, en una foja el depósito de integración en el Banco Nacional de Fomento. Hasta aquí los documentos habilitantes que ha hecho posible la elaboración de la presente escritura, que para los efectos legales se han cumplido con todos los preceptos que exige la Ley Notarial, así como se han cumplido con las reformas a la misma Ley, leída que les fue la presente escritura a los comparecientes por mí, el Notario, de todo cuanto doy fe y certificado. Firmando. **LOS SEÑORES ABDÓN FILIBERTO TORRES ARIAS , SILVIO WILFRIDO GUAMAN Y OTROS.** Firma Doctor Salomón Euclides Merino Torres, Notario Publico del cantón Orellana, hay un sello de la Notaria Primera del cantón Orellana, de todo cuanto doy fe y certifico.

Se otorgo ante mí y en fe ello confiero esta primera copia y la sello en el mismo día de su celebración, doy fe. Sigue las firmas de los constituyentes.....

CONSEJO NACIONAL DE TRANSITO Y TRANSPORTE TERRESTRES

RESOLUCION No. 001-CJ-022-2006-CNTTT
CONSTITUCION JURIDICA

EL CONSEJO NACIONAL DE TRANSITO Y TRANSPORTE TERRESTRES

C O N S I D E R A N D O :

Que, los integrantes de la Compañía en formación de Transporte de Carga Pesada denominada **"COMPAÑIA DE TRANSPORTE PESADOS TRANSCOCA"**, con domicilio en la ciudad de Puerto Francisco de Orellana, Cantón Francisco de Orellana, Provincia de Orellana, han solicitado a este Consejo el informe previo a su Constitución Jurídica, con la siguiente nomina de **CINCUENTA Y CUATRO (54)** integrantes de esta naciente sociedad:

Nº	NOMBRES	CEDULA
1	AGUILAR REVELO ROBERT JIMMY	171058322-8
2	ALBINO BARRAGÁN JOSÉ HIDALGO	150027694-2
3	ALVARADO ESPINOSA SERGIO OSWALDO	110029986-4
4	ARÉVALO CALUNA MANUEL RUBÉN	020122389-8
5	ARÉVALO SILVA LAUTARO HOMERO	180236196-2
6	ARMIJOS MOROCHO FERNANDO RODRIGO	110209026-1
7	ARMIJOS MOROCHO MARCO NAPOLEÓN	110285536-6
8	ARMIJOS SALINAS JOSÉ TIMOLEÓN	110017029-7
9	BATIOJA VIVERO FAUSTO	170591371-1
10	BRAVO REYES ROBERTO RAMIRO	171974267-6
11	CALVA CONDOLO ANGEL DANIEL	110194744-6
12	CARPIO CEVALLOS NORGE ALFREDO	170561150-5
13	CASTRO GRANDA JOSÉ FLORENTINO	170721365-6
14	CASTRO QUINTERO FLORICELDA	080038962-9
15	CASTRO RAMOS LUIS ALFREDO	170470859-1
16	CORDERO VICENTE ROMÁN ANTONIO	171429411-1
17	COX ALOMÍA FOLWER ALCÍVAR	150043648-8
18	CHOLANGO SOPALO JOSÉ RAFAEL	170749284-7
19	ESTACIO POSLIGUA EXCIPIÓN ANTONIO	130089493-6
20	FREIRE CABRERA NORMA MARÍA	070125976-4
21	GARCÍA ROMERO MAURO SALVADOR	060236854-0
22	GUAMÁN SILVIO WILFRIDO	020064840-0
23	HERMIDAS RAMÍREZ FRANCISCO ADÍN	070116415-4
24	HERNÁNDEZ MERINO HUMBERTO RAFICO	091107425-0
25	IRIARTE ARMIJOS FAUSTO FRANCISCO	110360489-6
26	IRIARTE ARMIJOS JOSÉ ERNESTO	171818846-7
27	IRIARTE CHACÓN LINO LAURO	190008680-0
28	IRIARTE CHACÓN SEGUNDO EDUARDO	190007823-7
29	LÓPEZ GAIBOR SEGUNDO HÉCTOR	150039872-0
30	LLORI LLERENA TARQUINO HIPÓLITO	150051729-5
31	MANCHAY CASTILLO JOSÉ RAMÓN	150050779-1
32	MAZA ESCOBAR NIXON COLÓN	110320084-4
33	MENDOZA GARCÍA DIOGITO GABRIEL	150035559-7
34	MONTALBÁN CASTILLO JILDO ISMAEL	171186220-9
35	MONTALBÁN GÓMEZ GILBERT AUGUSTO	190022089-6
36	NARVÁEZ HERNÁNDEZ MAURICIO BIRON	210035871-8

37	NARVÁEZ LOJA JULIO RAMIRO	030062491-3
38	PATIÑO GUAMÁN CARLOS MARÍA	010140022-4
39	PÉREZ COLLAGUAZO JOSÉ BASILIO	170758108-6
40	QUEZADA PEDRERA FRANCISCO AGAPO	150076968-0
41	ROSALES MARLON EDISON	150050669-4
42	SALINAS PARDO JAIME ARMANDO	210012673-5
43	SÁNCHEZ MANUEL FRANCISCO	170511614-1
44	SOLEDISPA NAVARRETE VÍCTOR ANGEL GABRIEL	130211791-4
45	TORRES ALVARES LUIS ANGEL	160049397-5
46	TORRES ALVARES JOHNNY ABDÓN	150076400-4
47	TORRES ARIAS ABDÓN FILIBERTO	160014606-0
48	TORRES ARIAS GERARDO DANILO	160024860-1
49	TORRES ARIAS RENÉ BENJAMÍN	160031809-9
50	TOSCANO VELASCO LUIS ENRIQUE	170961085-9
51	TUTILLO TUTILLO SEGUNDO CÉSAR	170398672-7
52	VALLADOLID AGREDA JUAN MANUEL	110227246-3
53	VILLACÍS MARCIAL EDGAR HUMBERTO	170854708-6
54	ZAMBRANO CASTRO HOLGER GERMÁN	171121896-4

Que, el Proyecto de Minuta ha sido elaborado con sujeción a las disposiciones de la Ley de Compañías, Códigos Civil y de Comercio, por lo que dicho proyecto cumple con las normas legales y reglamentarias de tránsito y transporte terrestres vigentes, con las siguientes observaciones:

Incorpórese las siguientes disposiciones de tránsito:

"Art.- Los Permisos de Operación que reciba la Compañía para la prestación del servicio de transporte de carga pesada, serán autorizados por los competentes organismos de tránsito, y no constituyen títulos de propiedad, por consiguiente no son susceptibles de negociación.

Art.- La Reforma del Estatuto, aumento o cambio de unidades, variación de servicio y más actividades de tránsito y transporte terrestres, lo efectuará la compañía, previo informe favorable de los competentes Organismos de Tránsito.

Art. La Compañía en todo lo relacionado con el tránsito y transporte terrestres, se someterá a la Ley de Tránsito y Transporte Terrestres y sus Reglamentos; y, a las regulaciones que sobre esta materia dictaren los organismos competentes de tránsito.

Art. Si por efecto de la prestación del servicio deberán cumplir además normas de seguridad, higiene, medio ambiente u otros establecidos por otros Organismos, deberán en forma previa cumplirlas"

Que, la Dirección de Asesoría Jurídica mediante Informe No. 330-CAJ-CJ-2005-CNTTT de Noviembre 28 de 2005, concluye y recomienda al Directorio del Organismo, la emisión de informe favorable para la Constitución Jurídica de la Compañía en formación de Transporte de Carga Pesada denominada **"COMPAÑIA DE TRANSPORTE PESADOS TRANSCOCA"**, por haber cumplido con el procedimiento que dispone la normativa legal.

Que, mediante Informe No. 018-CIPL-CAJ-2005-CNTTT, de 09 de Diciembre de 2005, mediante el cual la Comisión Interna Permanente de Legislación, aprueba el Informe No. 330-CAJ-CJ-2005-CNTTT de Noviembre 28 de 2005, suscrito por la Coordinadora de Asesoría Jurídica por lo que recomienda al Directorio conceder el visto bueno solicitado.

CONSEJO NACIONAL DE TRANSITO Y TRANSPORTE TERRESTRES

0000012

De conformidad a lo dispuesto en el Art. 145 de la Ley de Tránsito y Transporte Terrestres, en concordancia con el Art. 253 de su Reglamento de Aplicación.

R E S U E L V E:

1. Emitir informe favorable previo para que la Compañía en formación de Transporte de Carga Pesada denominada **"COMPAÑIA DE TRANSPORTE PESADOS TRANSCOCA"**, con domicilio en la ciudad de Puerto Francisco de Orellana, Cantón Francisco de Orellana, Provincia de Orellana, *pueda constituirse jurídicamente.*

2. Este informe favorable es exclusivamente para la Constitución Jurídica de la Compañía, en consecuencia no implica autorización para operar dentro del transporte público, para cuyo efecto deberá solicitar el correspondiente Permiso de Operación al Consejo Nacional de Tránsito y Transporte Terrestres.

3. Una vez adquirida la personería jurídica, la Compañía quedará sometida a las disposiciones de la Ley de Tránsito y Transporte Terrestres y a las resoluciones que sobre esta materia dictaren el Consejo Nacional de Tránsito y Transporte Terrestres y más autoridades que sean del caso.

4. Comunicar con esta resolución a los peticionarios, a la Superintendencia de Compañías y a las autoridades que sean del caso.

Dada en la ciudad de Quito, Distrito Metropolitano, en la Sala de Sesiones del Consejo Nacional de Tránsito y Transporte Terrestres, en su Primera Sesión Ordinaria, celebrada el día 05 de Enero de 2006.

Arq. Alejandro Lasso de la Torre
SUBSECRETARIO GENERAL DE COORDINACION Y ASESORIA DE TRANSITO Y TRANSPORTE TERRESTRES
PRESIDENTE DEL CONSEJO NACIONAL DE TRANSITO Y TRANSPORTE TERRESTRES

LO CERTIFICO:

Sra. Paulina Carvajal V.
SECRETARIA GENERAL-ENC.

Mbchg

0000613

CAMARA DE COMERCIO DE ORELLANA

Acuerdo Ministerial No. 077 del 18 de Febrero de 1991

Francisco de Orellana, Abril 20 del 2006

CERTIFICACION

En uso de mis atribuciones como Presidente de la CAMARA DE COMERCIO del Cantón Francisco de Orellana, **CERTIFICO QUE:** la compañía de transportes pesados "Transcoca" cuyo presidente es el señor ABDON FILIBERTO TORRES ARIAS y su gerente es el señor SILVIO WILFRIDO GUAMAN portadores de las cédulas de identidad No. 160014606-0 y 020064840-0 respectivamente; se encuentran tramitando su afiliación en esta Institución para la obtención del carné que lo identifique como comerciante de la localidad de acuerdo a lo que establece la ley. Por asuntos de índole interno de la CAMARA, no se ha podido extender la documentación que requieren los afiliados.

Esta certificación tendrá validez de treinta días contados desde la presente fecha.

Atentamente,

Ing. Francisco Sión
PRESIDENTE DE LA CAMARA DE COMERCIO DE ORELLANA

NOTARIA PRIMERA DEL CANTON FRANCISCO DE ORELLANA

En la ciudad de Francisco de Orellana, Capital de la Provincia de Orellana, República del Ecuador, el día de hoy veinte y cuatro del mes de abril del año dos mil seis, a las doce horas con trece minutos. Ante mi Dr. Salomón Merino Torres, Notario Público del Cantón Francisco de Orellana. me presentan el documento que antecede: **CERTIFICACIÓN D ELA CAMARA DE COMERCIO ORELLANA.** Para que sea debidamente PROTOCOLIZADO Y AUTENTICADO las firmas y rubricas puestas al pie del documento, de conformidad con lo que dispone el numeral dos y tres del Artículo dieciocho, de la ley notarial en actual vigencia.- Queda elevado a documento público todo su contenido legal. De todo cuanto doy fe y CERTIFICO.

NOTARIA PRIMERA DE ORELLANA
Lic.: Salomon Merino T.
R.U.C. 1701847806001
Dir.: Av. 9 de Octubre y [illegible]
06 880 149

Dr. Salomón Merino Torres
NOTARIO PUBLICO DEL CANTON ORELLANA

NOTARIA PUBLICA DEL CANTON FRANCISCO DE ORELLANA
NOTARIA PRIMERA

REPUBLICA DEL ECUADOR
SUPERINTENDENCIA DE COMPAÑIAS

EXTRACTO

CONSTITUCION DE LA COMPAÑÍA COMPAÑÍA DE TRANSPORTES PESADOS TRANSCOCA S.A.

La compañía COMPAÑÍA DE TRANSPORTES PESADOS TRANSCOCA S.A. se constituyó por escritura pública otorgada ante el Notario Primero del Cantón ORELLANA, el 04/abril/2006, fue aprobada por la Superintendencia de Compañías mediante Resolución 06.Q.IJ. 1587

1.- DOMICILIO: Cantón ORELLANA, provincia de ORELLANA.

2.- CAPITAL: Suscrito US$ 1.000,00 Número de Acciones 1.000 valor US$ 1,00

3.- OBJETO: El objeto de la compañía es: LA COORDINACION, ADMINISTRACION Y SERVICIO DE TRANSPORTE PESADO DE CARGA...

Quito, 08 MAY. 2006

Dr. Román Barros Fartán
ESPECIALISTA JURIDICO

NOTARIA PUBLICA DEL CANTON FRANCISCO DE ORELLANA
NOTARIA PRIMERA
ORELLANA - ECUADOR

2006

0000015

Dr. Wilfrido Rivera Robles
ABOGADO
Of. Av. 9 de Octubre y Chimborazo (Junto a la Notaría)
Tel. 062 882337- Cel. 092317408

SEÑOR JUEZ DE TRANSITO DE ORELLANA

SEGUNDO EDUARDO IRIARTE CHACON, ecuatoriano, mayor de edad, casado, portador de la cedula de identidad No. 190007823-7, de profesión Empleado Privado y domiciliado en esta ciudad de Puerto Francisco de Orellana, a su autoridad comparezco para presentarle la siguiente denuncia.

Hace aproximadamente unos 15 días, en circunstancias en que me encontraba realizando algunos tramites por el centro de la ciudad de Francisco de Orellana, concretamente a la altura del Banco del Pichincha, sin que me diera cuenta y sin saber el lugar exacto, se me extravió la licencia de conducir vehículos a motor, de mi propiedad, tipo "E", obtenida en la Jefatura de Transito de Zamora Chinchipe, el documento extraviado, al momento de perderse lo cargaba en una billetera de color negro de mi propiedad, he hecho algunas averiguaciones y no he podido dar con el paradero de mi documento personal de conducir.

Con este antecedente vengo a usted y denuncio este hecho a fin de que se investigue y se tome nota de lo sucedido, posterior a ello sírvase dar el correspondiente tramite para obtener un duplicado de mi licencia, ya que temo que sea encontrada por personas inescrupulosas que le pueden dar un mal uso. Además dicha licencia constituye mi herramienta de trabajo. No estoy impedido para denunciar y reconoceré firma y rubrica cuando usted lo ordene.

Casillero 5 para notificaciones.

Atentamente.

Dr. Wilfrido Rivera R.
ABOGADO
Mat.: 13 C. A. Orellana

Segundo Iriarte

16 01 2006
11 H 00
DR. ROBERTO ALVARADO V.
SECRETARIO ABOGADO

JUZGADO SEGUNDO DE TRANSITO DE NAPO.- Orellana, enero 17 del 2006.- A las 14H30.- **VISTO:** En mi calidad de Juez Segundo de Transito de Napo, con asiento en esta ciudad de Francisco de Orellana AVOCO conocimiento de la presente denuncia presentada a esta Judicatura por el señor SEGUNDO EDUARDO IRIARTE CHACON, contra de Autores, en lo principal dispongo lo siguiente: PRIMERA.- Actue el Dr. Roberto Alvarado Valverde, en su calidad de Secretario titular del Juzgado. SEGUNDA.-Que dichos denunciantes comparezcan a esta Judicatura en cualesquier dia y horas hábiles, a fin de dar cumplimiento con lo previsto en los artículos 45 y 46 del Codigo de Procedimiento Penal.-CUMPLASE.

Abg. Pedro Roberto Chang Franco
JUEZ SEGUNDO DE TRANSITO
DE NAPO EN ORELLANA

Lo Certifico:
EL SECRETARIO

En la ciudad de Francisco de Orellana, el día de hoy martes diecisiete del dos mil seis, a las quince horas, ante el señor Juez Segundo de Tránsito de Napo en Francisco de Orellana, e infrascrito Secretario del Juzgado que certifica, comparece el señor SEGUNDO EDUARDO IRIARTE CHACON, portador de su cédula Nro.190007823-7,con certificado de votación Nro. 54-0017, con el objeto de dar cumplimiento a lo dispuesto en Providencia anterior. Al efecto el señor Juez, procede a tomarle el juramento de ley previo a las de las penas del perjurio y advertido que fueron de la obligación que tiene de decir la verdad con claridad y exactitud en todo cuanto se le preguntare e interrogado de conformidad a lo previsto en el Art 45 del Codigo de Procedimiento Penal, dicen: Señor Juez, no me encuentro incurso dentro de ninguna de ellas, y el contenido de nuestra denuncia que la tenemos presentada ante su Autoridad, es la verdad absoluta, por lo que de conformidad a lo previsto en el Art. 46 del mismo cuerpo de leyes antes invocado, reconocemos la misma sin juramento por las responsabilidades penales que les pueden sobrevenir. Y que las firma y rubricas impuestas al pie de nuestra denuncia son las nuestras, las mismas que suelen utilizar tanto en sus actos públicos como privados. Leída que fue la presente diligencia señor Juez y el Suscrito Secretario del Juzgado que certifica.- se afirman y ratifican en la misma y para constancia de lo actuado firman en unidad de acto con el

Abg. Pedro Roberto Chang Franco
JUEZ DE TRANSITO DE ORELLANA

EL RECONOCIENTE

Dr. Roberto Alvarado Valverde.
SECRETARIO DEL JUZGADO
DE TRANSITO DE ORELLANA

BNF

BANCO NACIONAL DE FOMENTO
SUCURSAL FRANCISCO DE ORELLANA – COCA
TELFS: 062-880-142 / 880-214
FAX: 880-131

0000016

CERTIFICADO DE DEPOSITO DE GARANTIA

Nº 03

---

*EL BANCO NACIONAL DE FOMENTO, SUCURSAL EN FRANCISCO DE ORELLANA, EMITE EL PRESENTE **CERTIFICADO DE GARANTIA** SOBRE EL DEPOSITO QUE LA COMPAÑIA U EMPRESA SOLICITA.*

APERTURADA LA CTA DE GARANTIA: *"TRANS COCA SA"*

DEPOSITO DE GARANTIA POR EL VALOR: *$ 1.000,[illegible]*

CANTIDAD DE: *MIL ,00/100 DOLARES*

DEPOSITO DE GARANTIA REALIZADO A FAVOR DE LA COMPAÑIA POR:
SR. ABDÓN FILIBERTO TORRES ARIAS CI. 1500144005-0
Deposito realizado el día 09 de marzo de 2006

Esta información es de carácter informativo, y es estrictamente confidencial. No implica para el Banco Nacional de Fomento ni para sus funcionarios, ningún tipo de garantía ni de responsabilidad.

Francisco de Orellana al 26 de Marzo de 200[illegible]

Atentamente,

BANCO NACIONAL DE FOMENTO SUCURSAL Francisco de Orellana

Sr. Mar[illegible] Quintero
GERENTE (E)
Banco Nacional de Fomento Suc. Orellana

BANCO NACIONAL DE FOMENTO
BNF 31 MAR 2006

NOTARIA PUBLICA FRANCISCO DE ORELLANA NOTARIA PUBLICA NAPO ECUADOR

NOTA. El indicio de alguna alteración invalida este documento.

SEÑOR NOTARIO:

En el registro de escrituras a su cargo, dígnese insertar una más de constitución de compañía anónima, al tenor de las siguientes cláusulas: **PRIMERA.- COMPARECIENTES:** Comparecen al otorgamiento de esta escritura los señores: ROBERT JIMMY AGUILAR REVELO, casado con Mercy Zúñiga Granda; JOSE HIDALGO ALBINO BARRAGÁN, casado con María Alfonsina Hernández; SERGIO OSWALDO ALVARADO ESPINOSA, casado con Bertha María León Carpio; MANUEL RUBEN AREVALO CALUNA, casado con Carmen Adela Guanutashi; LAUTARO HOMERO AREVALO SILVA, casado con Vicenta Salinas Montalbán; FERNANDO RODRIGO ARMIJOS MOROCHO, casado con Yadira Elizabeth Iriarte; MARCO NAPOLEÓN ARMIJOS MOROCHO, soltero; JOSE TIMOLEON ARMIJOS SALINAS, casado con Yolanda Morocho; FAUSTO BATIOJA VIVERO, casado con Luz Manuela Realpe Banguera; ROBERTO RAMIRO BRAVO REYES, soltero; ANGEL DANIEL CALVA CONDOLO, casado con Nery García Moreno; NORGE ALFREDO CARPIO CEVALLOS, soltero; JOSE FLORENTINO CASTRO GRANDA, casado con María Salinas Montalván; FLORICELDA CASTRO QUINTERO, casada con José Luis Zambrano Loor; LUIS ALFREDO CASTRO RAMOS, divorciado; ROMAN ANTONIO CORDERO VICENTE, casado con Jacqueline del P. Baño Cuzco; FOLWER ALCIVAR COX ALOMIA, divorciado; JOSE RAFAEL CHOLANGO SOPALO, casado con Amada María Suquilanda Urgilez; EXCIPION ANTONIO ESTACIO POSLIGUA, casado con Celia Consuelo Alvarado; NORMA MARIA FREIRE CABRERA, casada con Nelson Marino Carrión Cabrera; MAURO SALVADOR GARCIA ROMERO, soltero; SILVIO WILFRIDO GUAMAN, casado con Clelia Verla Tapuy Cerda; FRANCISCO ADIN HERMIDAS RAMÍREZ, soltero; HUMBERTO RAFICO HERNÁNDEZ MERINO, soltero; FAUSTO FRANCISCO IRIARTE ARMIJOS, soltero; JOSE ERNESTO IRIARTE ARMIJOS, soltero; LINO LAURO IRIARTE CHACON, casado con Juana Armijos; SEGUNDO EDUARDO IRIARTE CHACON, casado con Matilde Hortensia Medina; SEGUNDO HECTOR LOPEZ GAIBOR, soltero; TARQUINO HIPÓLITO LLORI LLERENA, soltero; JOSE RAMON MANCHAY CASTILLO, casado con Elida Alexandra Calva; NIXON COLON MAZA ESCOBAR, casado con María Elvia Sánchez Chinchay; DIOGITO GABRIEL MENDOZA GARCIA, soltero; JILDO ISMAEL MONTALBAN CASTILLO, divorciado; GILBERT AUGUSTO MONTALBAN GOMEZ, casado con Beatriz Marlene Salinas; MAURICIO BIRON NARVAEZ HERNÁNDEZ, soltero; JULIO RAMIRO NARVAEZ LOJA, casado con Julia Hernández Rojas; CARLOS MARIA PATIÑO GUAMAN, casado con María Griselda Zhinin; JOSE BASILIO PEREZ COLLAGUAZO, casado con Enme Abril Alarcón; FRANCISCO AGAPO QUEZADA PEDRERA, soltero; MARLON EDISON ROSALES, soltero; JAIME ARMANDO SALINAS PARDO, soltero; MANUEL FRANCISCO SÁNCHEZ, casado con María Albertina Castillo; VICTOR ANGEL GABRIEL SOLEDISPA NAVARRETE, soltero; LUIS ANGEL TORRES ALVARES, soltero; JOHNNY ABDON TORRES ALVARES, soltero; ABDON FILIBERTO TORRES ARIAS, casado con Claudia Paula Andi Calapucha; GERARDO DANILO TORRES ARIAS, casado con María Vera Quintana; RENE BENJAMIN TORRES ARIAS, soltero; LUIS ENRIQUE TOSCANO VELASCO, casado con María Irene Chonata Aguirre; SEGUNDO CESAR TUTILLO TUTILLO, divorciado; JUAN MANUEL VALLADOLID AGREDA, soltero; EDGAR HUMBERTO VILLACÍS MARCIAL, soltero; HOLGER GERMAN

ZAMBRANO CASTRO, casado con Maria Johanna Ponce Palacios; todos ecuatorianos, mayores de edad, legalmente capaces, por sus propios derechos, domiciliados en la ciudad de Puerto Francisco de Orellana, cantón Francisco de Orellana, Provincia de Orellana.- **SEGUNDA.- DECLARACION DE VOLUNTAD.-** Los comparecientes declaran que constituyen una compañía anónima, que se regirá por las disposiciones de la Ley de Compañías, del Código de Comercio, los convenios de las partes y las normas del Código Civil.- **TERCERA.- ESTATUTO DE LA COMPAÑIA.- TITULO I.-** Del nombre, domicilio, objeto y plazo.- **Artículo. 1°.- NOMBRE.-** La compañía que se constituye mediante este contrato se denominará: COMPAÑIA DE TRANSPORTES PESADOS TRANSCOCA S.A.- **Artículo 2°.- DOMICILIO.-** El domicilio principal de la compañía es la ciudad de Puerto Francisco de Orellana, cantón Francisco de Orellana, Provincia de Orellana y podrá instalar agencias, sucursales o establecimientos administrados por un factor, en uno o más lugares dentro del territorio nacional o en el exterior, sujetándose a las disposiciones legales correspondientes.- **Artículo 3°.- OBJETO SOCIAL.-** La compañía tendrá por objeto: a) La coordinación, administración y servicio de transporte pesado de carga dentro del territorio nacional o internacional, mediante el uso de camiones, plataformas, cabezales y otros medios de transporte pesado; b) La importación, exportación y comercialización de vehículos, equipos, partes, piezas, repuestos, herramientas y accesorios automotrices; c) La distribución, comercialización, compraventa de gasolinas, aceites, lubricantes y derivados de petróleo; d) La instalación de servicios mecánicos, vulcanizadora y afines necesarios para su funcionamiento; e) La compra, venta, arrendamiento de bienes muebles e inmuebles indispensables para sus actividades; f) Podrá realizar toda clase de negocios civiles y mercantiles, así como actos y contratos jurídicos relacionados con su objeto social, de conformidad con las leyes.- La compañía no podrá realizar ninguna de las actividades contempladas en el artículo veinte y siete de la Ley de Regulación Económica y Control del Gasto Público.- Para el cumplimiento de sus objetivos, la compañía se **afiliará a la Cámara de Comercio de Orellana.- Artículo 4°.- PLAZO.-** El plazo de duración de la compañía es de cincuenta años contados desde la fecha de inscripción de la presente escritura en el Registro Mercantil, pudiendo modificarse este plazo por resolución de la Junta General de Accionistas, con sujeción a las disposiciones legales pertinentes.- **TITULO II.- DEL CAPITAL.- Artículo 5°.-** El capital social de la compañía es de UN MIL DOLARES AMERICANOS, dividido en mil acciones ordinarias y nominativas, de un dólar cada una, numeradas consecutivamente del 001 al 1000.- El Capital se halla íntegramente suscrito y pagado por los socios fundadores.- **TITULO III.- DEL GOBIERNO Y DE LA ADMINISTRACION.- Artículo 6°.-** NORMA GENERAL.- El gobierno de la compañía corresponde a la junta general de accionistas, y su administración, al gerente y al presidente.- **Artículo 7°.- CONVOCATORIAS.-** La convocatoria a junta general efectuará el gerente de la compañía, mediante aviso que se publicará en uno de los diarios de mayor circulación en el domicilio principal de la compañía, con ocho días de anticipación por lo menos, respecto de aquel en que se celebre la reunión. En estos ocho días no se contarán el de la convocatoria ni el de realización de la junta.- **Artículo 8°.- CLASES DE JUNTAS.-** Las juntas generales serán ordinarias y extraordinarias. Las ordinarias se reunirán por lo menos una vez al año, dentro de los tres meses posteriores a la finalización del ejercicio económico de la compañía, para considerar los asuntos especificados en los numerales 2°, 3° y 4° del artículo 231 de la Ley de Compañías y cualquier otro asunto puntualizado en el orden del día, según la convocatoria. Las extraordinarias se reunirán cuando fueren convocadas para tratar los asuntos para los cuales, en cada caso, se hubieren promovido.- **Artículo 9°.- QUORUM GENERAL DE INSTALACION.-** Salvo disposición legal en contrario, la junta general se instalará, en

primera convocatoria, con la concurrencia de por lo menos el 50% del capital pagado. Con igual salvedad, en segunda convocatoria, se instalará con el número de socios presentes, siempre y cuando se cumplan los demás requisitos de ley. En esta última convocatoria se expresará que la junta se instalará con los accionistas presentes.- **Artículo 10°.- QUORUM ESPECIAL DE INSTALACION.**- Siempre que la ley no establezca un quórum mayor, la junta general se instalará, en primera convocatoria, para deliberar sobre el aumento o disminución del capital, la transformación, la fusión, la escisión, la disolución anticipada de la compañía, la reactivación de la compañía en proceso de liquidación, la convalidación y, en general, cualquier modificación del estatuto con la concurrencia de al menos el 50% del capital pagado. En estos casos, salvo que la ley señale un quórum mayor para que la junta se instale previa segunda convocatoria, bastará la concurrencia de la tercera parte del capital pagado. Cuando proceda una tercera convocatoria, siempre que la ley no prevea otro quórum, la junta se instalará con el número de accionistas presentes. De ello se dejará constancia en esta convocatoria.- **Artículo 11°.- QUORUM DE DECISION.**- Salvo disposición legal en contrario, las decisiones se tomarán con la mayoría del capital pagado concurrente a la reunión.- **Artículo 12°.- FACULTADES DE LA JUNTA.**- Corresponde a la junta general el ejercicio de todas las facultades que la ley le confiere al órgano de gobierno de la compañía anónima.- **Artículo 13°.- JUNTA UNIVERSAL.**- No obstante lo dispuesto en los artículos anteriores, la junta se entenderá convocada y quedará válidamente constituida en cualquier tiempo y en cualquier lugar, dentro del territorio nacional, para tratar cualquier asunto siempre que esté presente todo el capital pagado y los asistentes, quienes deberán suscribir el acta bajo sanción de nulidad de las resoluciones, acepten por unanimidad la celebración de la junta.- **Artículo 14o.- PRESIDENTE DE LA COMPAÑÍA.**- El presidente será nombrado por la junta general para un período de dos años, a cuyo término podrá ser reelegido. El presidente continuará en el ejercicio de sus funciones hasta ser legalmente reemplazado.- Corresponde al Presidente: a) Presidir las reuniones de Junta General a las que asista y suscribir con el Secretario las actas respectivas; b) Suscribir con el Gerente los certificados provisionales o los títulos de acciones y extenderlos a los accionistas, y, c) Subrogar al Gerente en el ejercicio de su funciones, en caso de que faltare, se ausentare o estuviere impedido de actuar temporal o definitivamente.- **Artículo 15°.- GERENTE DE LA COMPAÑÍA.**- El Gerente será nombrado por la Junta General para un período dos años, a cuyo término podrá ser reelegido. El Gerente continuará en el ejercicio de sus funciones hasta ser legalmente reemplazado.- Corresponde al Gerente: a) Convocar a la reuniones de Junta General; b) Actuar de Secretario en las reuniones de Junta General a las que asista y firmar con el Presidente, las actas respectivas; c) Suscribir con el Presidente los certificados provisionales o los títulos de acciones y extenderlos a los accionistas; d) Ejercer la representación legal, judicial y extrajudicial de la Compañía, sin perjuicio de lo dispuesto en el Art. 12 de la Ley de Compañías; y, e) Ejercer las atribuciones previstas para los administradores en la Ley de Compañías. **TITULO IV .- DE LA FISCALIZACION.- Artículo 16°.- COMISARIOS.**- La Junta General designará por el período de dos años un comisario, quien tendrá derecho ilimitado de inspección y vigilancia sobre todas las operaciones sociales, sin dependencia de la administración y en interés de la Compañía.- **TITULO V.- DE LA DISOLUCION Y LIQUIDACION.- Artículo 17°.- NORMA GENERAL.**- La Compañía se disolverá por una o más de las causas previstas para el efecto en la Ley de Compañías y se liquidará con arreglo al procedimiento que corresponda, de acuerdo con la misma ley. Siempre que las circunstancias permitan, la Junta General designará un liquidador principal y otro suplente.- **CUARTA.- APORTES.-**

Nº	Nombres	Capital suscrito	Capital Pagado	Número de Acciones	Porcentaje %
1	Aguilar Revelo Robert Jimmy	18	18	18	1.8
2	Albino Barragán José Hidalgo	18	18	18	1.8
3	Alvarado Espinosa Sergio Oswaldo	18	18	18	1.8
4	Arévalo Caluna Manuel Rubén	18	18	18	1.8
5	Arévalo Silva Lautaro Homero	18	18	18	1.8
6	Armijos Morocho Fernando Rodrigo	18	18	18	1.8
7	Armijos Morocho Marco Napoleon	18	18	18	1.8
8	Armijos Salinas José Timoleón	26	26	26	2.6
9	Batioja Vivero Fausto	18	18	18	1.8
10	Bravo Reyes Roberto Ramiro	18	18	18	1.8
11	Calva Condolo Angel Daniel	18	18	18	1.8
12	Carpio Cevallos Norge Alfredo	18	18	18	1.8
13	Castro Granda José Florentino	18	18	18	1.8
14	Castro Quintero Floricelda	18	18	18	1.8
15	Castro Ramos Luis Alfredo	18	18	18	1.8
16	Cordero Vicente Román Antonio	18	18	18	1.8
17	Cox Alomia Folwer Alcivar	18	18	18	1.8
18	Cholango Sopalo José Rafael	18	18	18	1.8
19	Estacio Posligua ExcipiónAntonio	18	18	18	1.8
20	Freire Cabrera Norma María	18	18	18	1.8
21	García Romero Mauro Salvador	18	18	18	1.8
22	Guamán Silvio Wilfrido	26	26	26	2.6
23	Hermidas Ramírez Francisco Adín	18	18	18	1.8
24	Hernández Merino Humberto Rafico	18	18	18	1.8
25	Iriarte Armijos Fausto Francisco	18	18	18	1.8
26	Iriarte Armijos José Ernesto	18	18	18	1.8
27	Iriarte Chacón Lino Lauro	18	18	18	1.8
28	Iriarte Chacón Segundo Eduardo	18	18	18	1.8
29	López Gaibor Segundo Héctor	18	18	18	1.8
30	Llori Llerena Tarquino Hopólito	18	18	18	1.8
31	Manchay Castillo José Ramón	18	18	18	1.8
32	Maza Escobar Nixon Colón	18	18	18	1.8
33	Mendoza García Diogito Gabriel	18	18	18	1.8
34	Montalbán Castillo Jildo Ismael	18	18	18	1.8
35	Montalbán Gómez Gilbert Augusto	18	18	18	1.8
36	Narváez Hernández Mauricio Biron	18	18	18	1.8
37	Narváez Loja Julio Ramiro	18	18	18	1.8
38	Patiño Guamán Carlos María	18	18	18	1.8
39	Pérez Collaguazo José Basilio	18	18	18	1.8
40	Quezada Pedrera Francisco Agapo	18	18	18	1.8
41	Rosales Marlon Edison	18	18	18	1.8
42	Salinas Pardo Jaime Armando	18	18	18	1.8
43	Sánchez Manuel Francisco	18	18	18	1.8

44	Soledispa Navarrete Víctor Angel Gabriel	18	18	18	1.8
45	Torres Alvares Luis Angel	18	18	18	1.8
46	Torres Alvares Johnny Abdón	18	18	18	1.8
47	Torres Arias Abdón Filiberto	30	30	30	3.0
48	Torres Arias Gerardo Danilo	18	18	18	1.8
49	Torres Arias René Benjamín	18	18	18	1.8
50	Toscano Velasco Luis Enrique	18	18	18	1.8
51	Tutillo Tutillo Segundo César	18	18	18	1.8
52	Valladolid Agreda Juan Manuel	18	18	18	1.8
53	Villacís Marcial Edgar Humberto	18	18	18	1.8
54	Zambrano Castro Holger Germán	18	18	18	1.8
	TOTALES	**1000**	**1000**	**1000**	**100**

QUINTA.- PERMISOS DE OPERACIÓN.- Artículo 18°.- Los Permisos de Operación que reciba la Compañía para la prestación del servicio de transporte pesado, serán autorizados por los competentes organismos de tránsito y no constituyen títulos de propiedad; por consiguiente no son susceptibles de negociación.- **Artículo 19°.-** La Reforma del Estatuto, aumento o cambio de unidades, variación de servicio y más actividades de tránsito y transporte terrestres, lo efectuará la compañía, previo informe favorable de los competentes organismos de tránsito.- **Artículo 20°.-** La compañía, en todo lo relacionado con el tránsito y transporte terrestres, se someterá a la Ley de Tránsito y Transporte Terrestres y sus Reglamentos; y a las regulaciones que sobre esta materia dictaren los organismos competentes de tránsito.- **Artículo 21.-** Si por efecto de la prestación del servicio debieran cumplir además normas de seguridad, higiene, medio ambiente u otros establecidos por otros Organismos, deberán en forma previa cumplirlas.- **SEXTA.- NOMBRAMIENTO DE ADMINISTRADORES.-** De conformidad con los artículos 14 y 15 del estatuto, los accionistas convienen en designar como Presidente de la Compañía al señor ABDÓN FILIBERTO TORRES ARIAS y como gerente al señor **SILVIO WILFRIDO GUAMAN**, quienes expresamente aceptan sus cargos.- Como documento habilitante se acompaña la Resolución No. 001-CJ-022-2006-CNTTT, del Consejo Nacional de Tránsito y Transporte Terrestres, de fecha 5 de enero del 2006- El Dr. Miguel Angel Sánchez queda facultado para obtener la aprobación legal de la compañía hasta su inscripción en el Registro Mercantil.- Usted, señor Notario, se dignará incluir las demás cláusulas de estilo, para la plena validez de este contrato.-

ABOGADO
Reg. 2154 - Quito

NOTARIA PUBLICA DEL CANTÓN ORELLANA
NOTARIA PUBLICA

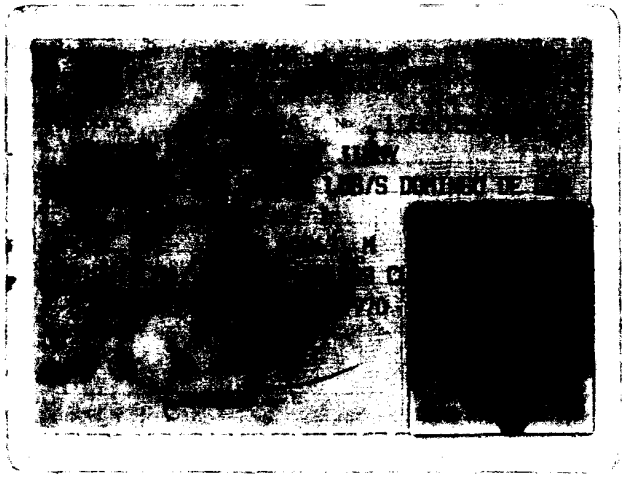

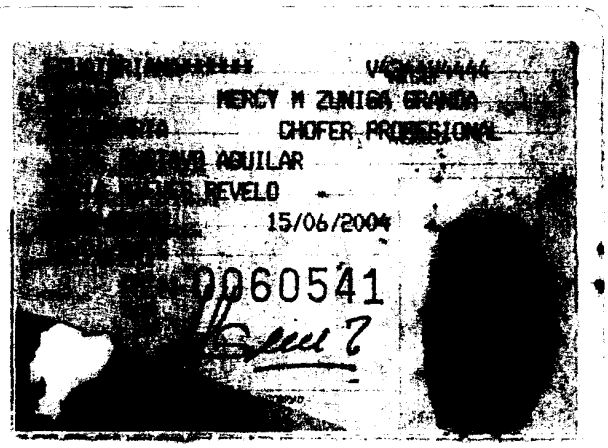

NOTARIA PUBLICA DEL CANTON FRANCISCO DE ORELLANA
NOTARIA PUBLICA NAPO ECUADOR

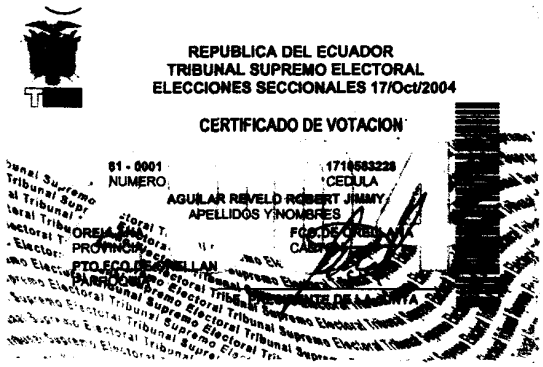
REPUBLICA DEL ECUADOR
TRIBUNAL SUPREMO ELECTORAL
ELECCIONES SECCIONALES 17/Oct/2004

CERTIFICADO DE VOTACION

81 - 0001 NUMERO
1716583228 CEDULA
AGUILAR REVELO ROBERT JIMMY
APELLIDOS Y NOMBRES
ORELLANA PROVINCIA
FCO DE ORELLANA CANTON
PTO FCO DE ORELLAN PARROQUIA
PRESIDENTE DE LA JUNTA

ECUATORIANA****** V444213442
CASADO MARIA ALFONSINA HERNANDEZ R
SUPERIOR LIC.CC.EDUCACION
ANGEL ALBINO
AMERICA BARRAGAN
FCO. DE ORELLANA 12/08/2004
12/08/2016

0000023

CIUDADANIA 150027694-2
ALBINO BARRAGAN JOSE HIDALGO
BOLIVAR/SAN MIGUEL/SAN MIGUEL
19 NOVIEMBRE 1966
013- 0003 01143 M
BOLIVAR/ SAN MIGUEL
SAN MIGUEL 1960

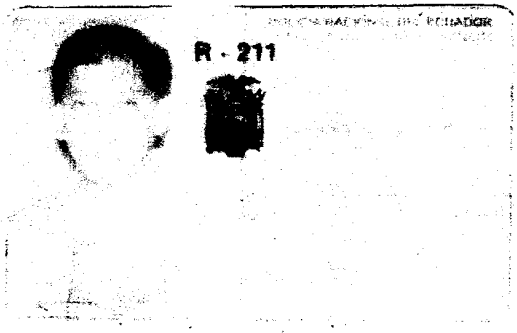

NOTARIA PUBLICA DEL CANTON FRANCISCO DE ORELLANA
NOTARIA PRIMERA
ORELLANA - ECUADOR

REPUBLICA DEL ECUADOR
TRIBUNAL SUPREMO ELECTORAL
ELECCIONES SECCIONALES 17/Oct/2004

CERTIFICADO DE VOTACION

4 - 0002 NUMERO
1500276942 CEDULA
ALBINO BARRAGAN JOSE HIDALGO
APELLIDOS Y NOMBRES
ORELLANA PROVINCIA
FCO.DE ORELLANA CANTON
PTO.FCO.DE ORELLAN PARROQUIA

PRESIDENTE DE LA JUNTA

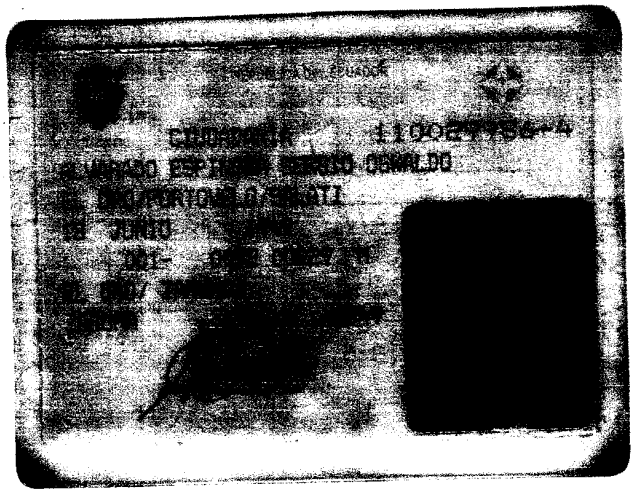

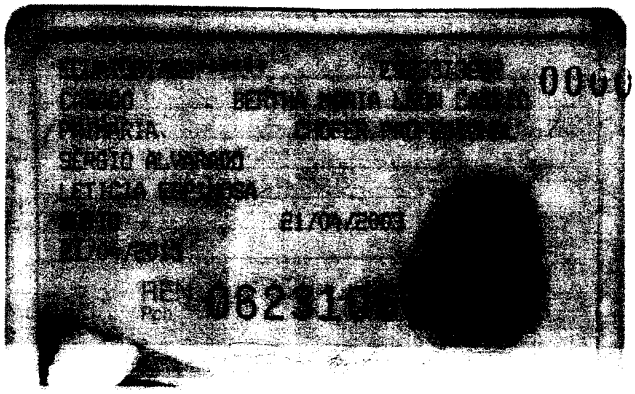

0000024

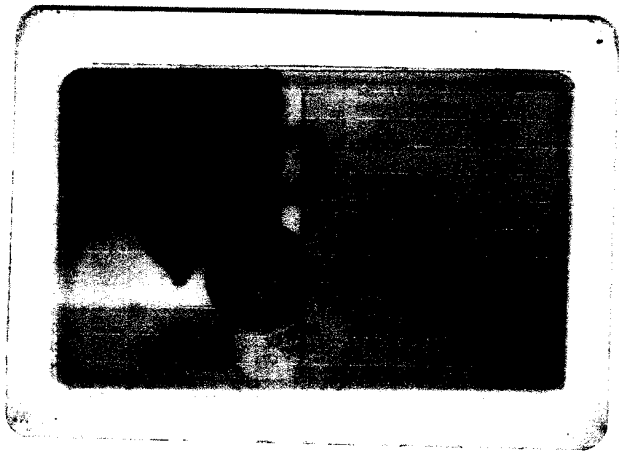

0000025

(1)

REPUBLICA DEL ECUADOR
DIRECCION GENERAL DE REGISTRO CIVIL
IDENTIFICACION Y CEDULACION

CIUDADANIA No 020122389-8
AREVALO CALUNA MANUEL RUBEN
BOLIVAR/GUARANDA/SAN SIMON
04 MAYO 1971
001- 0053 00060 M
BOLIVAR/ GUARANDA
SAN SIMON 1971

ECUATORIANA****** V3333V2222
CASADO CARMEN ABELA GUANUTASHI M
PRIMARIA JORNALERO
MANUEL AREVALO
MARIA ROSA CALUNA
ECO DE ORELLANA 13/09/2004
13/09/2016
CEN 0010677

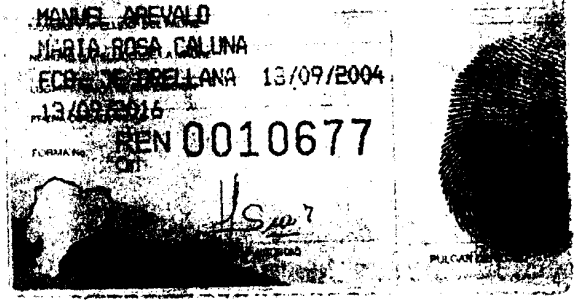

NOTARIA PUBLICA DEL CANTON FRANCISCO DE ORELLANA

REPUBLICA DEL ECUADOR
TRIBUNAL SUPREMO ELECTORAL
ELECCIONES SECCIONALES 17/Oct/2004

CERTIFICADO DE VOTACION

282 - 0003 NUMERO
0201223898 CEDULA
AREVALO CALUNA MANUEL RUBEN APELLIDOS Y NOMBRES
ECO DE ORELLANA CANTON
PTO.FCO.DE ORELLAN PARROQUIA
EL PRESIDENTE DE LA JUNTA

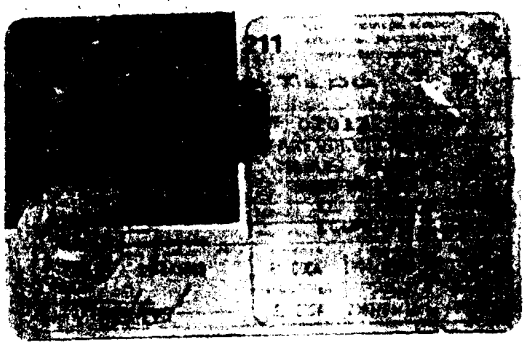

REPUBLICA DEL ECUADOR
DIRECCION GENERAL DE REGISTRO CIVIL
IDENTIFICACION Y CEDULACION

CEDULA DE CIUDADANIA No. 180236196-2

AREVALO SILVA LAUTARO HOMERO

TUNGURAHUA/QUERO/QUERO

11 OCTUBRE 1968

[illegible] M

TUNGURAHUA/ QUERO

QUERO 1968

[illegible]

ECUATORIANA****** V[illegible]

SOLTERO

SECUNDARIA AGRICULTOR

JOSE AREVALO

DELIA SILVA

LAVO [illegible] 02/12/2003

02/12/2015

REN 0049788

Scm

FULGAR DERECHO

000026

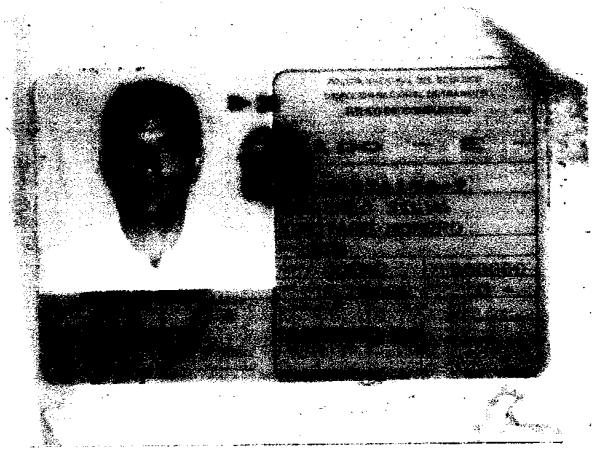

REPUBLICA DEL ECUADOR
TRIBUNAL SUPREMO ELECTORAL
ELECCIONES SECCIONALES 17/Oct/2004

CERTIFICADO DE VOTACION

76 - 0002 NUMERO

1802361962 CEDULA

AREVALO SILVA LAUTARO HOMERO
APELLIDOS Y NOMBRES

TUNGURAHUA PROVINCIA

QUERO CANTON

QUERO PARROQUIA

[illegible]

NOTARIA PUBLICA DE CLASE
GRAN CANTON CENTRAL
NOTARIA PUBLICA
NAPO ECUADOR

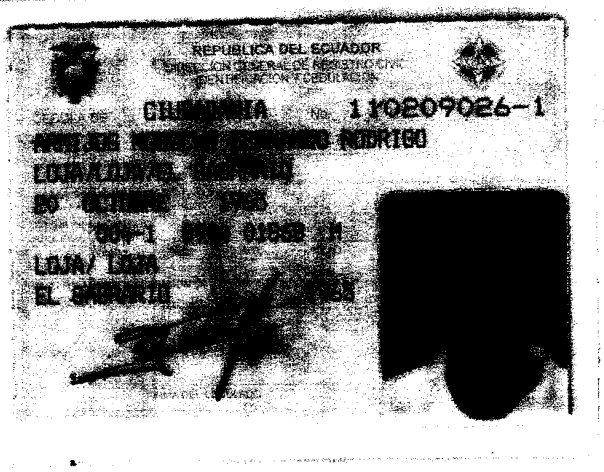
REPUBLICA DEL ECUADOR
CEDULA
1102090261

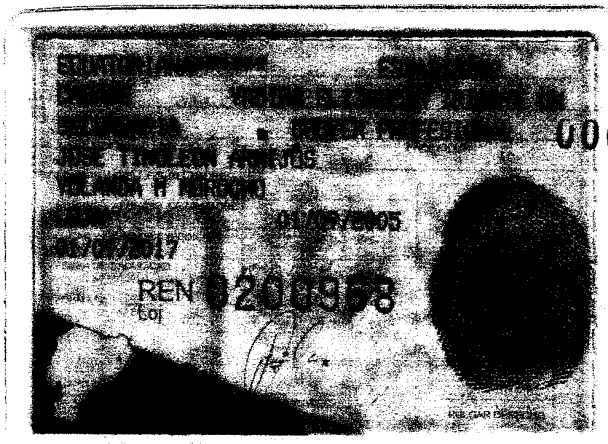
REN
0206978

0000627

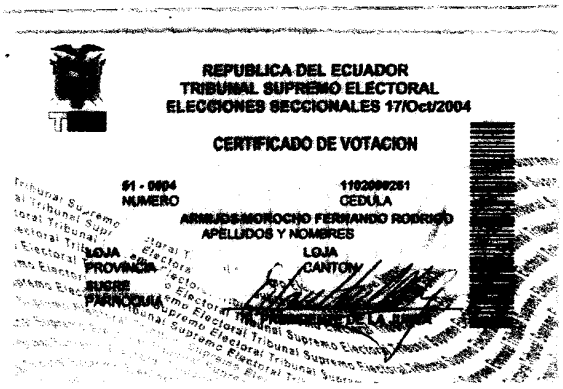
REPUBLICA DEL ECUADOR
TRIBUNAL SUPREMO ELECTORAL
ELECCIONES SECCIONALES 17/Oct/2004
CERTIFICADO DE VOTACION
61 - 0604
NUMERO
1102090261
CEDULA
ARMIJOS MONTOCHO FERNANDO RODRIGO
APELLIDOS Y NOMBRES
LOJA
PROVINCIA
LOJA
CANTON
SUCRE
PARROQUIA

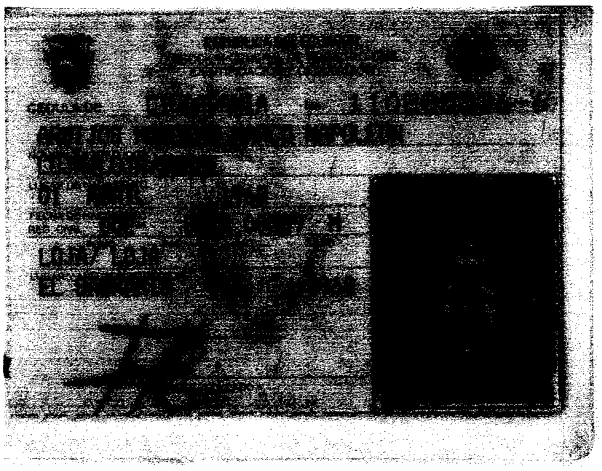

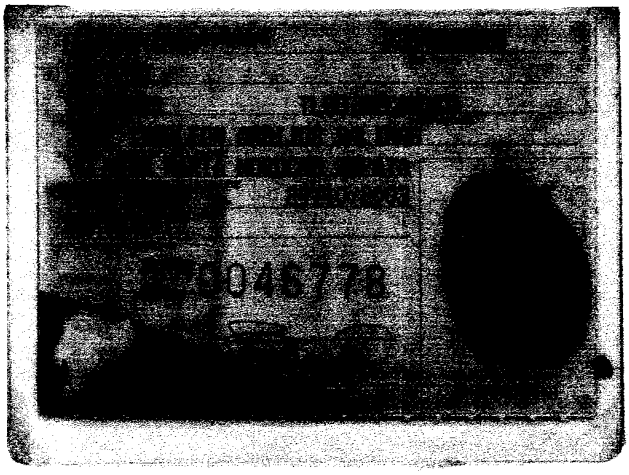

0000628

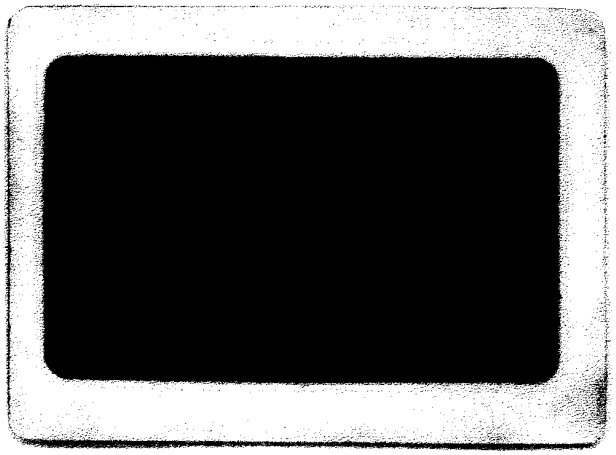

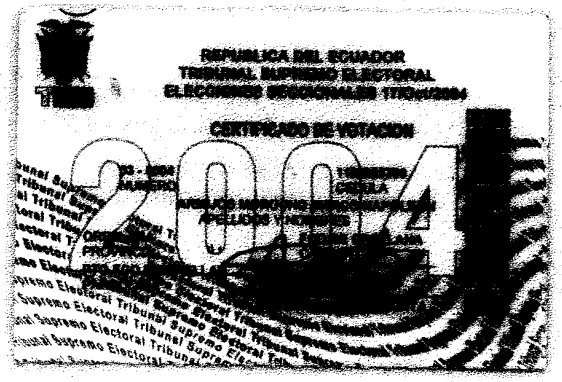
REPUBLICA DEL ECUADOR
TRIBUNAL SUPREMO ELECTORAL
CERTIFICADO DE VOTACION
2004

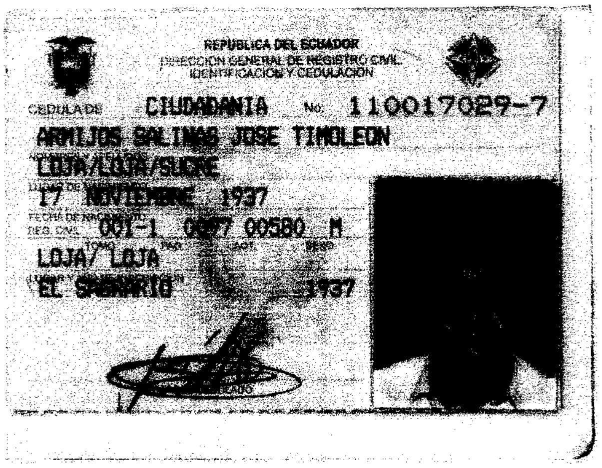
REPUBLICA DEL ECUADOR
DIRECCION GENERAL DE REGISTRO CIVIL
IDENTIFICACION Y CEDULACION
CEDULA DE CIUDADANIA No. 110017029-7
ARMIJOS SALINAS JOSE TIMOLEON
LOJA/LOJA/SUCRE
17 NOVIEMBRE 1937
001-1 0087 00580 M
LOJA/ LOJA
"EL SAGRARIO" 1937

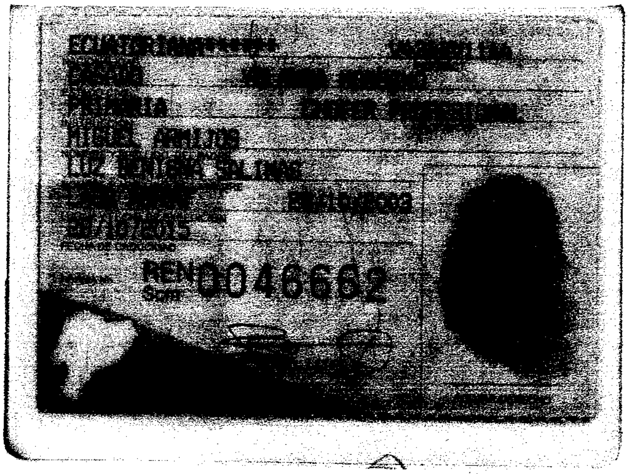
PRIMARIA
MIGUEL ARMIJOS
REN 0046662

8

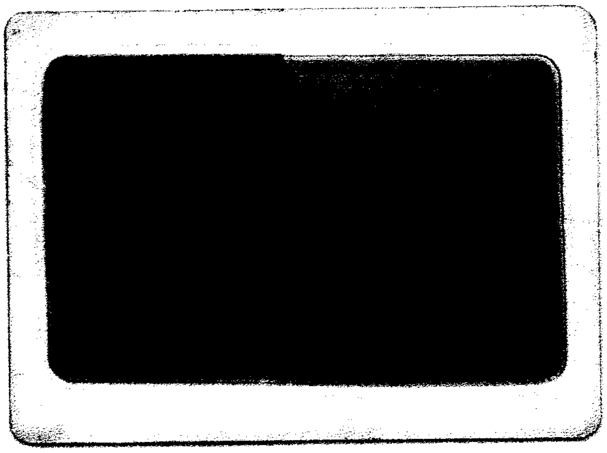

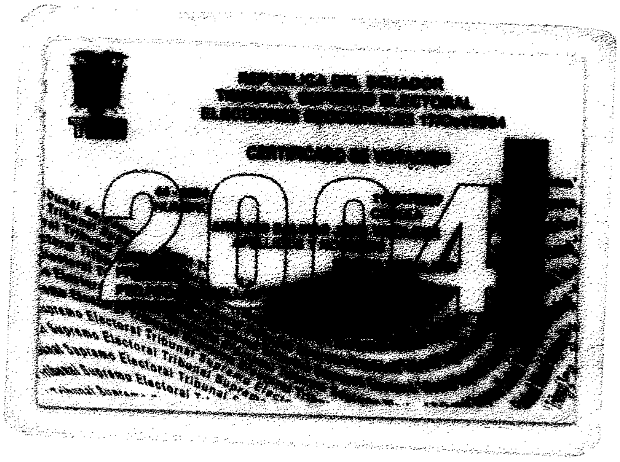
REPUBLICA DEL ECUADOR
CERTIFICADO DE VOTACION
2004
Tribunal Supremo Electoral

(8)

0000030

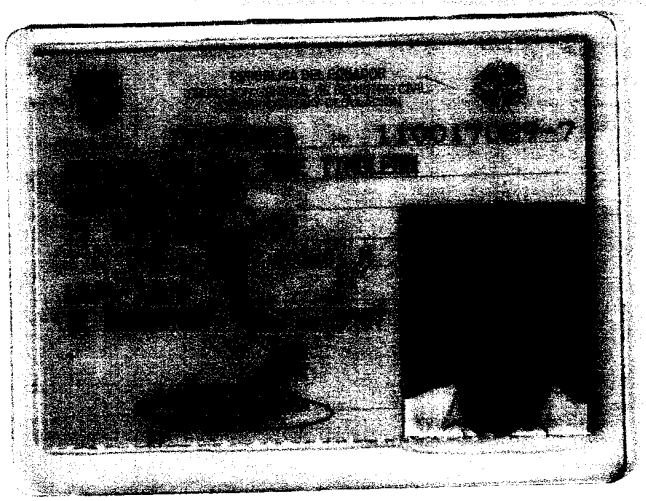

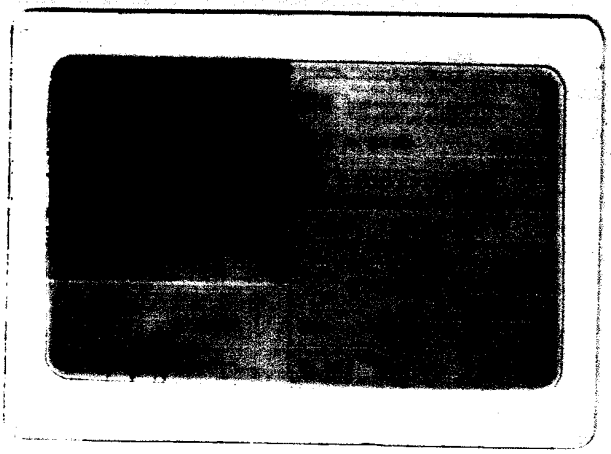

REPUBLICA DEL ECUADOR
TRIBUNAL SUPREMO ELECTORAL
ELECCIONES SECCIONALES 17/Oct/2004
CERTIFICADO DE VOTACION
2004

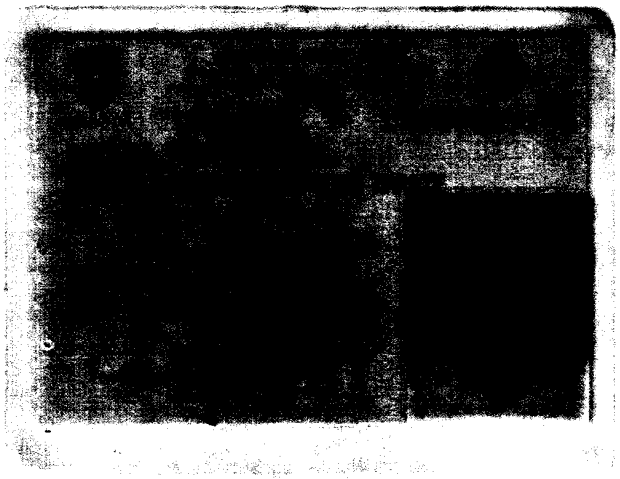

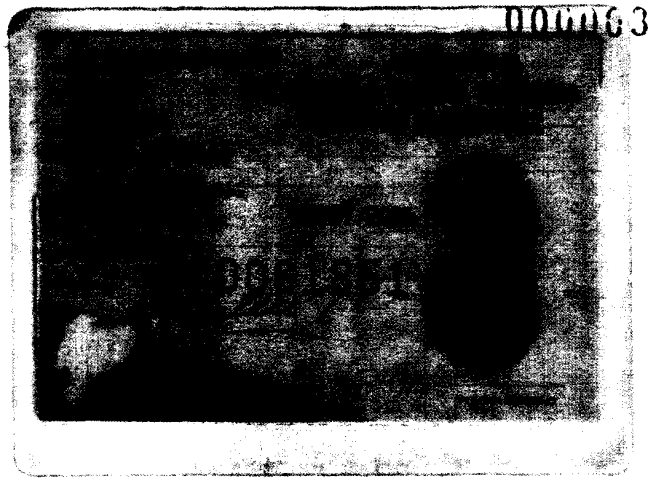

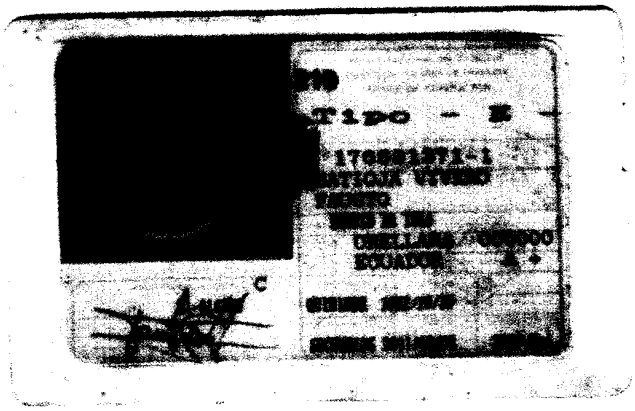
Tipo - E
ECUADOR

NOTARIA PUBLICA DEL CANTON
FRANCISCO DE ORELLANA

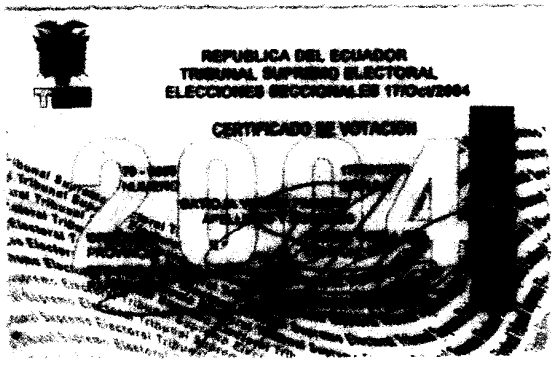
REPUBLICA DEL ECUADOR
TRIBUNAL SUPREMO ELECTORAL
ELECCIONES SECCIONALES 17/Oct/2004
CERTIFICADO DE VOTACION

REPUBLICA DEL ECUADOR
DIRECCION GENERAL DE REGISTRO CIVIL
IDENTIFICACION Y CEDULACION

CEDULA DE CIUDADANIA No. 110194744-6
CALVA CONDOLO ANGEL DANIEL
LOJA/SOZORANGA/SOZORANGA
01 MAYO 1954
001-2 0084 00186 M
LOJA/ SOZORANGA
SOZORANGA 1954

FIRMA DEL CEDULADO

ECUATORIANA****** V3343V2242
CASADO NERY GARCIA MORENO
PRIMARIA CHOFER PROFESIONAL
JULIO CALVA
ROSA CONDOLO
QUITO 10/07/2003
10/07/2015
REN 0725458
Pch

PULGAR DERECHO

NOTARIA PUBLICA DEL CANTON ORELLANA
NOTARIA PUBLICA
NAPO

REPUBLICA DEL ECUADOR
TRIBUNAL SUPREMO ELECTORAL
ELECCIONES SECCIONALES 17/Oct/2004

CERTIFICADO DE VOTACION

09 - 0001 NUMERO
1104947446 CEDULA
CALVA CONDOLO ANGEL DANIEL
APELLIDOS Y NOMBRES
FCO DE ORELLANA
CANTON
ORELLANA
PROVINCIA
EL COCA
PARROQUIA
PRESIDENTE DE LA JUNTA

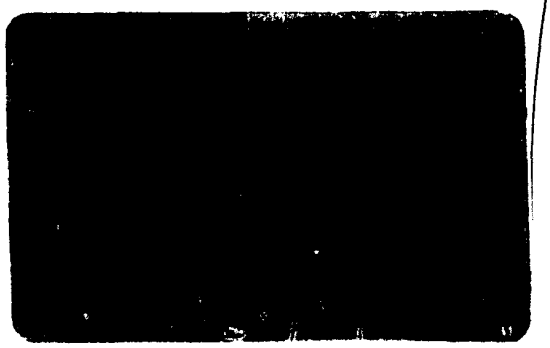

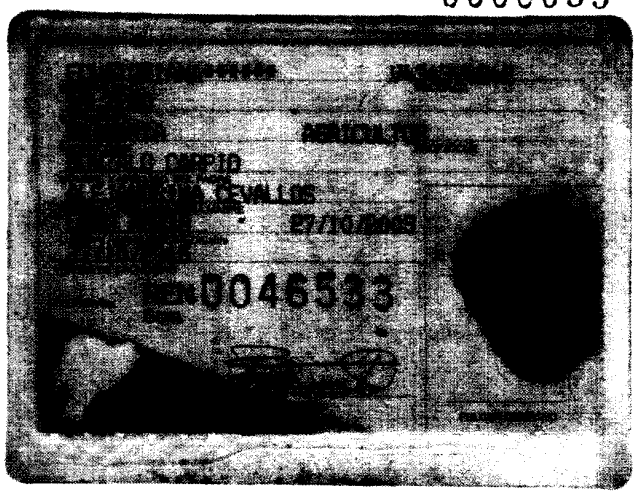

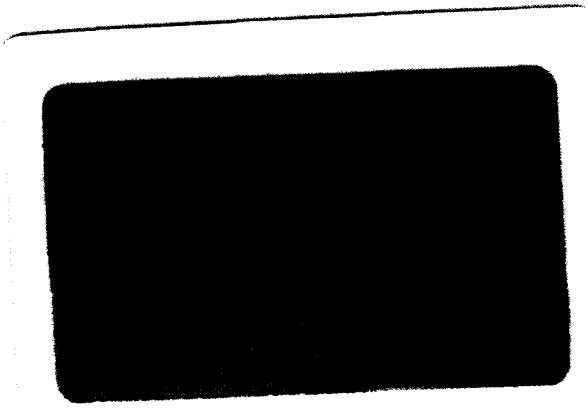

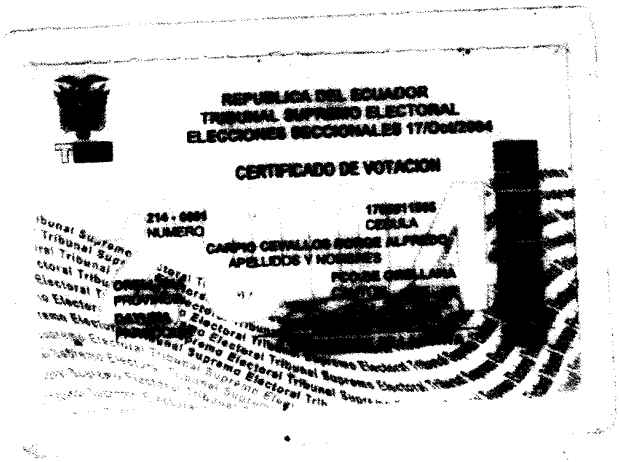
REPUBLICA DEL ECUADOR
TRIBUNAL SUPREMO ELECTORAL
ELECCIONES SECCIONALES 17/Oct/2004
CERTIFICADO DE VOTACION
214 - 0004
NUMERO
CEDULA
APELLIDOS Y NOMBRES

0000034

REPUBLICA DEL ECUADOR
DIRECCION GENERAL DE REGISTRO CIVIL, IDENTIFICACION Y CEDULACION

CEDULA DE CIUDADANIA No. 170721365-6

CASTRO GRANDA JOSE FLORENTINO
NOMBRES Y APELLIDOS

LOJA/MACARA/MACARA
LUGAR DE NACIMIENTO

08 MARZO 1962
FECHA DE NACIMIENTO

REG. CIVIL 001-1 0000 00059 M
TOMO SEXO

LOJA/ MACARA
LUGAR Y AÑO DE INSCRIPCION

MACARA 1962

FIRMA DEL CEDULADO

ECUATORIANA****** E2333I1222
NACIONALIDAD

CASADO MARIA SALINAS MONTALVAN
ESTADO CIVIL

PRIMARIA JORNALERO
INSTRUCCION PROF/OCUP.

ANTONIO CASTRO
NOMBRE Y APELLIDO DEL PADRE

ALBA GRANDA
NOMBRE Y APELLIDO DE LA MADRE

LAGO AGRIO 01/10/2003
LUGAR Y FECHA DE EXPEDICION

01/10/2015
FECHA DE CADUCIDAD

FORMA No. REN Scm 0044291

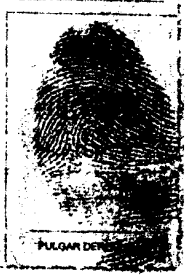

PULGAR DER...

REPUBLICA DEL ECUADOR
TRIBUNAL SUPREMO ELECTORAL
ELECCIONES SECCIONALES 17/Oct/2004

CERTIFICADO DE VOTACION

92 - 0008 NUMERO
1707213656 CEDULA

CASTRO GRANDA JOSE FLORENTINO
APELLIDOS Y NOMBRES

ORELLANA PROVINCIA
FCO.DE ORELLANA CANTON
PTO.FCO.DE ORELLAN PARROQUIA

PRESIDENTE DE LA JUNTA

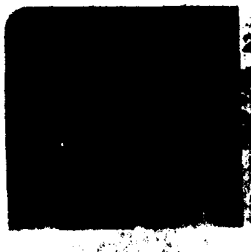

211

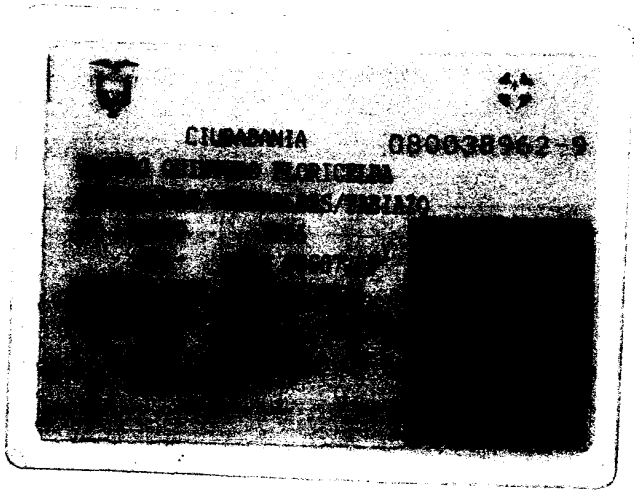
CIUDADANIA
080038962-9

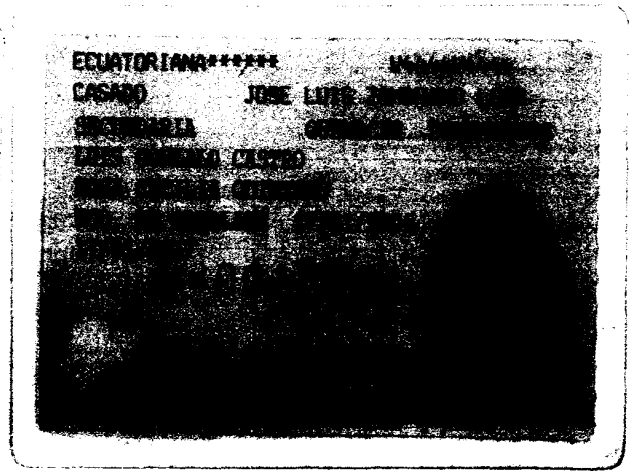
ECUATORIANA******
CASADO
JOSE LUIS

0000036

REPUBLICA DEL ECUADOR

CIUDADANIA 170470959-1

CASTRO RAMOS LUIS ALFREDO

LOJA/MACARA/MACARA

27 JUNIO 1956

011- 0070 00209 M

LOJA/ MACARA

MACARA 1956

ECUATORIANA****** V4344I4242

DIVORCIADO

PRIMARIA CHOFER PROFESIONAL

LAURO CASTRO

ALBA RAMOS

FCO. DE ORELLANA 30/08/2004

30/08/2016

REN 0006617

Orl

(15)

REPUBLICA DEL ECUADOR
TRIBUNAL SUPREMO ELECTORAL
ELECCIONES SECCIONALES 17/Oct/2004

CERTIFICADO DE VOTACION

99 - 0008 NUMERO

1704708591 CEDULA

CASTRO RAMOS LUIS ALFREDO
APELLIDOS Y NOMBRES

ORELLANA PROVINCIA

FCO.DE ORELLANA CANTON

PTO.FCO.DE ORELLAN PARROQUIA

PRESIDENTE DE LA JUNTA

0000637

16

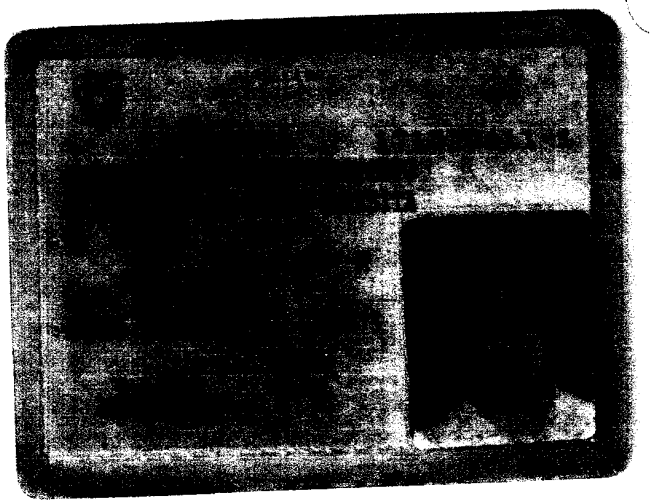

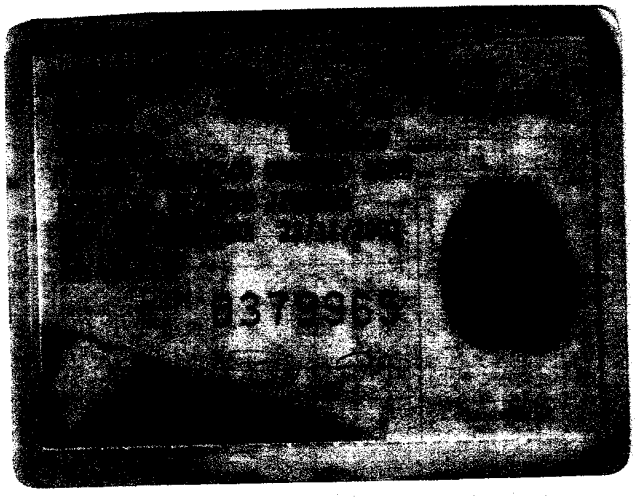

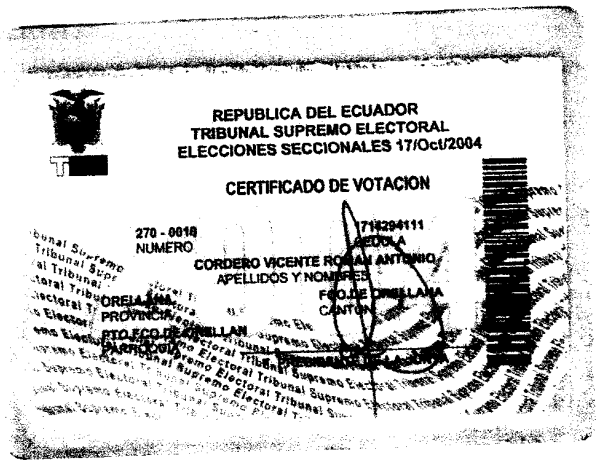

REPUBLICA DEL ECUADOR
TRIBUNAL SUPREMO ELECTORAL
ELECCIONES SECCIONALES 17/Oct/2004

CERTIFICADO DE VOTACION

270 - 0018
NUMERO

1714294111
CEDULA

CORDERO VICENTE ROMAN ANTONIO
APELLIDOS Y NOMBRES

OREL LANA
PROVINCIA

PTO FCO DE ORELLANA
PARROQUIA

FCO DE ORELLANA
CANTON

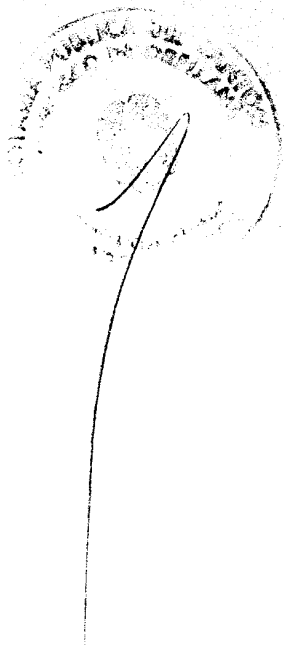

0000038

REPUBLICA DEL ECUADOR

CIUDADANIA No. 150043648-8

COX ALOMIA FOLKER ALCIVAR

ORELLANA/[illegible]CO/CAP. AUGUSTO RIVADENEIRA

29 JULIO 1970

001 [illegible] 00084 M

ORELLANA/ [illegible]

NUEVO ROCAFUERTE 1978

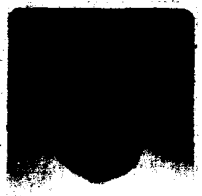

ECUATORIANA****** V4444V4444

CASADO MARCIA MAGDALENA CALVA GARCIA

SECUNDARIA BACHILLER

MAXIMILIANO COX

TRINIDAD ALOMIA

FCO. DE ORELLANA 27/09/2005

27/09/2017

REN 0021389

Ori

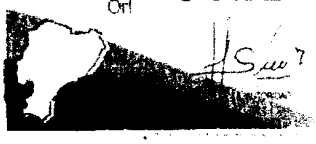

REPUBLICA DEL ECUADOR

TRIBUNAL SUPREMO ELECTORAL

CERTIFICADO DE VOTACION

0855645

NOTARIA PUBLICA DEL CANTON FRANCISCO DE ORELLANA

NOTARIA PUBLICA

(20)

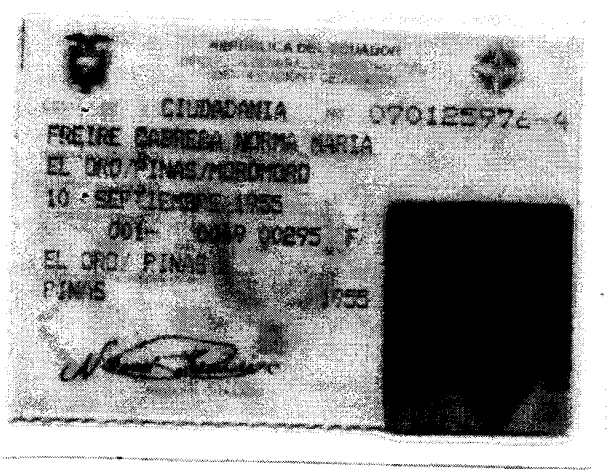
CIUDADANIA
0701259726-4
FREIRE CABRERA NORMA MARIA
EL ORO/PINAS/MOROMORO
10 SEPTIEMBRE 1955
EL ORO/ PINAS
PINAS

ECUATORIANA*****
E233314222
CASADO
NELSON MARINO CARRION CARRION
PRIMARIA
QUEHACER. DOMESTICOS
MANUEL FREIRE
FRANCISCA CABRERA
JOYA DE LOS SACHAS07/10/2004
07/10/2016
REN 0013648

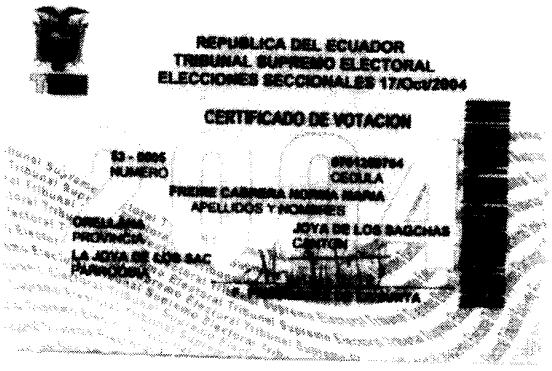
REPUBLICA DEL ECUADOR
TRIBUNAL SUPREMO ELECTORAL
ELECCIONES SECCIONALES 17/Oct/2004
CERTIFICADO DE VOTACION
53 - 0005
NUMERO
CEDULA
FREIRE CABRERA NORMA MARIA
APELLIDOS Y NOMBRES
ORELLANA
PROVINCIA
JOYA DE LOS SACHAS
CANTON
LA JOYA DE LOS SAC
PARROQUIA

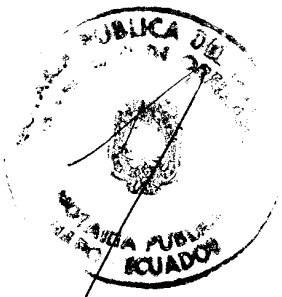
ECUADOR

CIUDADANIA 060236854-0
GARCIA ROMERO MAURO SALVADOR
28 ENERO 1.970
CHIMBORAZO/CHAMBO/CHAMBO
02 1 156 00044
CHIMBORAZO/ CHAMBO
CHAMBO 70

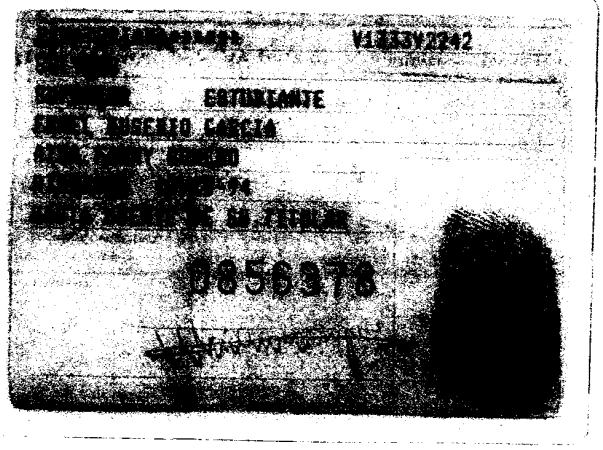

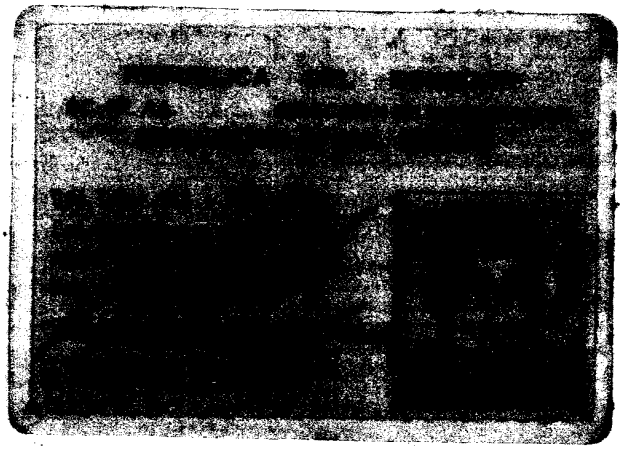

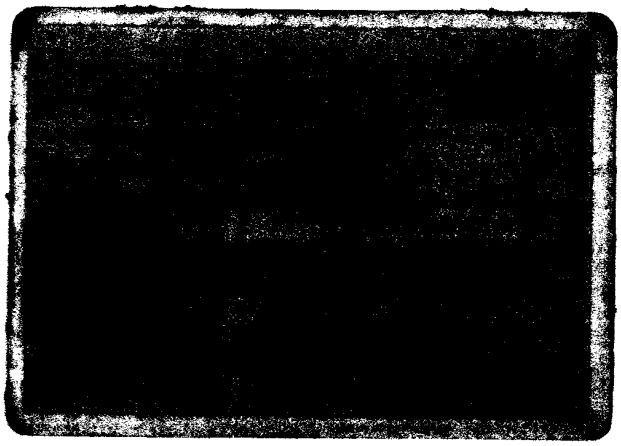

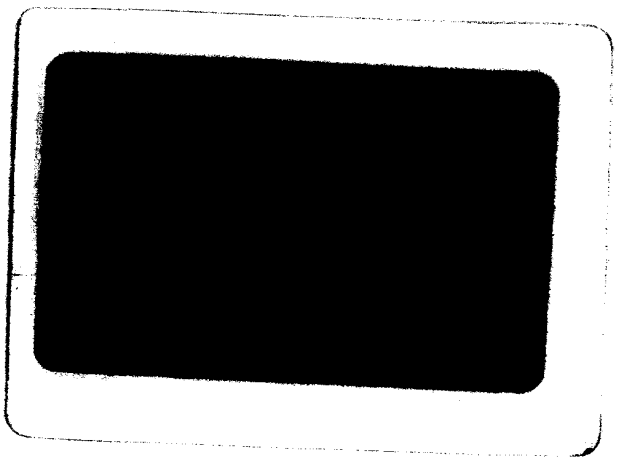

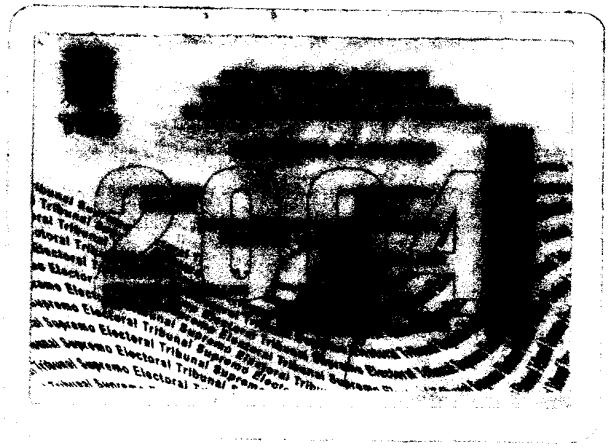

NOTARIA PUBLICA DE FRANCISCO DE ORELLANA
NOTARIA PUBLICA

REPUBLICA DEL ECUADOR
DIRECCION GENERAL DE REGISTRO CIVIL, IDENTIFICACION Y CEDULACION

CIUDADANIA No020064840-0

GUAMAN SILVIO WILFRIDO
BOLIVAR/GUARANDA/SAN LORENZO
03 MAYO 1958
001-2 0370600588 M
BOLIVAR/ GUARANDA
ANGEL POLIVIO CHA[illegible] 1958

ECUATORIANA***** V333314222
CASADO CLELIA VERSA TAPUY CERDA
PRIMARIA MOTORISTA
****
VICTORIA ESTHER GUAMAN
FCO. [illegible]ELLANA 06/10/2004
06/10/2016
REN 0012834

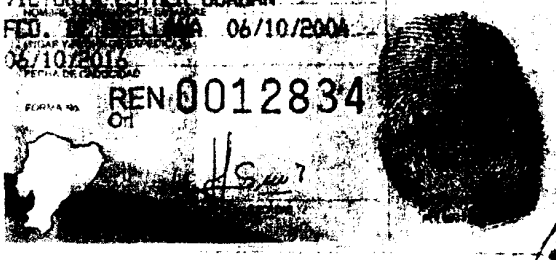

NOTARIA PUBLICA DEL CANTON FRANCISCO DE ORELLANA

REPUBLICA DEL ECUADOR
TRIBUNAL SUPREMO ELECTORAL
ELECCIONES SECCIONALES 17/Oct/2004

CERTIFICADO DE VOTACION

224 - 0015 NUMERO
0200648400 CEDULA
GUAMAN SILVIO WILFRIDO
APELLIDOS Y NOMBRES
ORELLANA PROVINCIA
FCO.DE ORELLANA CANTON
PTO.FCO.DE ORELLAN PARROQUIA
EL PRESIDENTE DE LA JUNTA

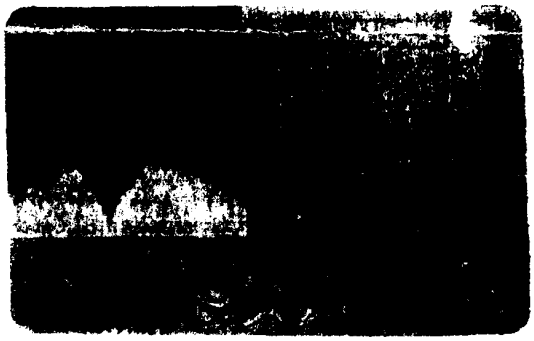

CIUDADANIA 070116415-4
HERMIDAS RAMIREZ FRANCISCO ADIN
04 JUNIO 1.953
EL ORO/EL GUABO/BORBONES
01 231 004[redacted]
EL ORO/ MACHALA
MACHALA 59[redacted]

ECUATORIANA****** [illegible]
SOLTERO
PRIMARIA AGRICULTOR
SANTOS HERMIDAS
OLGA RAMIREZ
NUEVA LOJA 17/07/96
01/07/2008

211
070116415-4

REPUBLICA DEL ECUADOR
TRIBUNAL SUPREMO ELECTORAL
ELECCIONES SECCIONALES 17/Oct/2004

CERTIFICADO DE VOTACION

144 - 0016
NUMERO

0701164154
CEDULA

HERMIDAS RAMIREZ FRANCISCO ADIN
APELLIDOS Y NOMBRES

ORELLANA
PROVINCIA

FCO.DE ORELLANA
CANTON

PTO.FCO.DE ORELLAN
PARROQUIA

PRESIDENTE DE LA JUNTA

0000044

REPUBLICA DEL ECUADOR
DIRECCION GENERAL DE REGISTRO CIVIL
IDENTIFICACION Y CEDULACION

CIUDADANIA No091107425-0

HERNANDEZ MERINO HUMBERTO RAFICO

LOJA/ESPINDOLA/AMALUZA

27 ENERO 1965

001- 0240 00191 M

LOJA/ CALVAS

CARIAMANGA 1965

ECUATORIANA***** E233311222

SOLTERO

PRIMARIA EMPLEADO PRIVADO

LEONARDO HERNANDEZ

CELIA MERINO

TENA 29/08/2007

29/08/2014

REN 0005603

Nap

211

REPUBLICA DEL ECUADOR
TRIBUNAL SUPREMO ELECTORAL
ELECCIONES SECCIONALES 17/Oct/2004

CERTIFICADO DE VOTACION

135 - 0016 0911074264
NUMERO CEDULA

HERNANDEZ MERINO HUMBERTO RAFICO
APELLIDOS Y NOMBRES

ORELLANA
PROVINCIA

PTO.FCO.DE ORELLANA
PARROQUIA

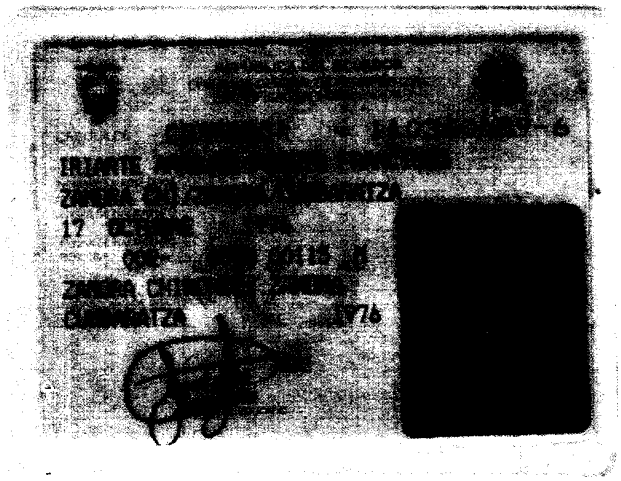

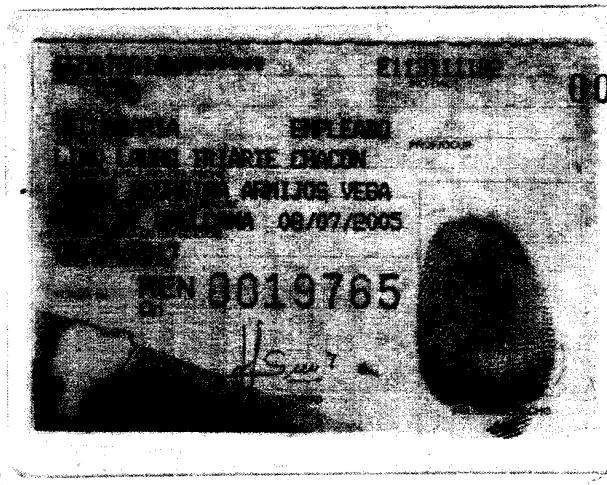

0000045

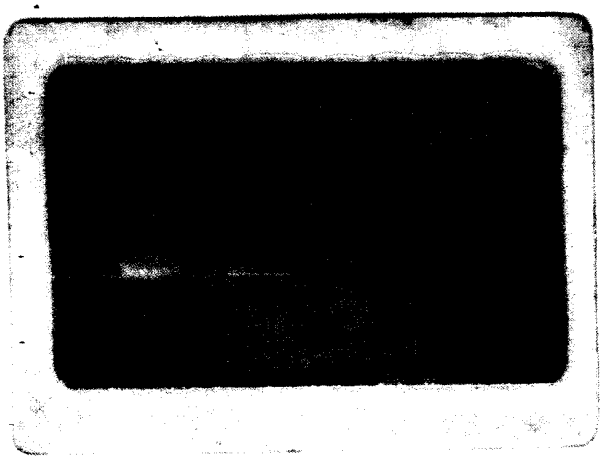

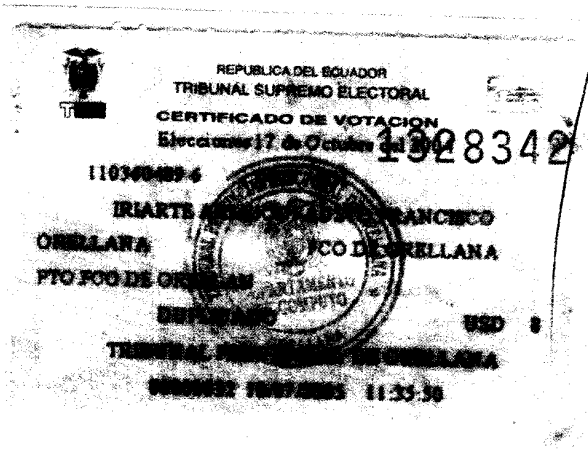
REPUBLICA DEL ECUADOR
TRIBUNAL SUPREMO ELECTORAL
CERTIFICADO DE VOTACION
1328342

0000046

REPUBLICA DEL ECUADOR
DIRECCION GENERAL DE REGISTRO CIVIL, IDENTIFICACION Y CEDULACION

CEDULA DE CIUDADANIA No. 171818846-7
IRIARTE ARMIJOS JOSE ERNESTO
20 SEPTIEMBRE 1981
LOJA/LOJA/EL SAGRARIO
LUGAR DE NACIMIENTO
REG. CIVIL 001- 0287 00287
TOMO PAG ACT
LOJA/ LOJA
LUGAR Y FECHA DE EXPEDICION
EL SAGRARIO 1982
FIRMA DEL CEDULADO

[redacted]

ECUATORIANA****** V3343W2222
NACIONALIDAD IND.DACT
SOLTERO
ESTADO CIVIL
PRIMARIA EMPLEADO
INSTRUCCION PROF. OCUP.
LINO LAURO IRIARTE CHACON
NOMBRE Y APELLIDO DEL PADRE
JUANA GEORGINA ARMIJOS VEGA
NOMBRE Y APELLIDO DE LA MADRE
QUITO 27/02/2002
LUGAR Y FECHA DE EXPEDICION
27/02/2014
FECHA DE CADUCIDAD
FORMA No. 495332-00
FIRMA DE AUTORIDAD
PULGAR DERECHO

REPUBLICA DEL ECUADOR
TRIBUNAL SUPREMO ELECTORAL
ELECCIONES SECCIONALES 17/Oct/2004

CERTIFICADO DE VOTACION

52 - 0017 NUMERO
1718188467 CEDULA
IRIARTE ARMIJOS JOSE ERNESTO
APELLIDOS Y NOMBRES
ORELLANA
PROVINCIA
FCO DE ORELLANA
CANTON
FTO.FCO DE ORELLAN
[redacted]

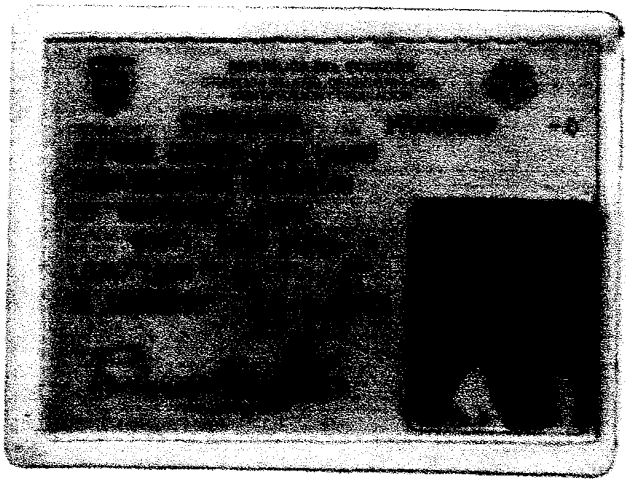

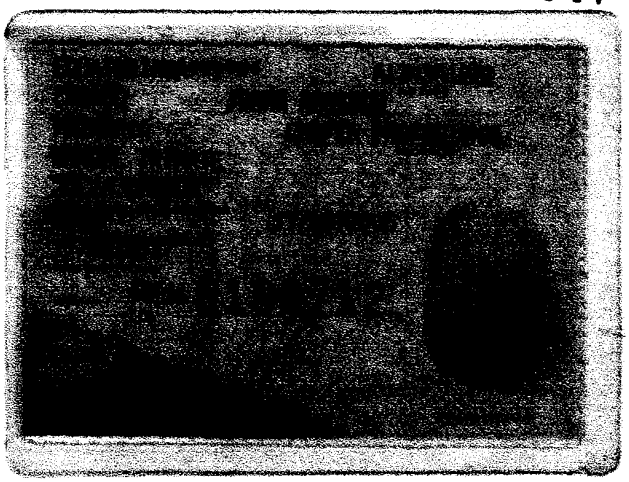

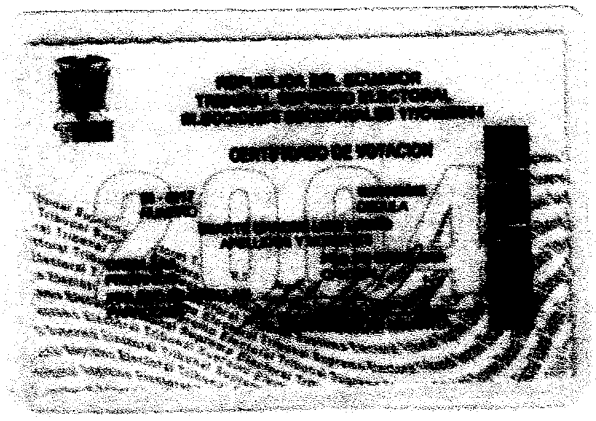

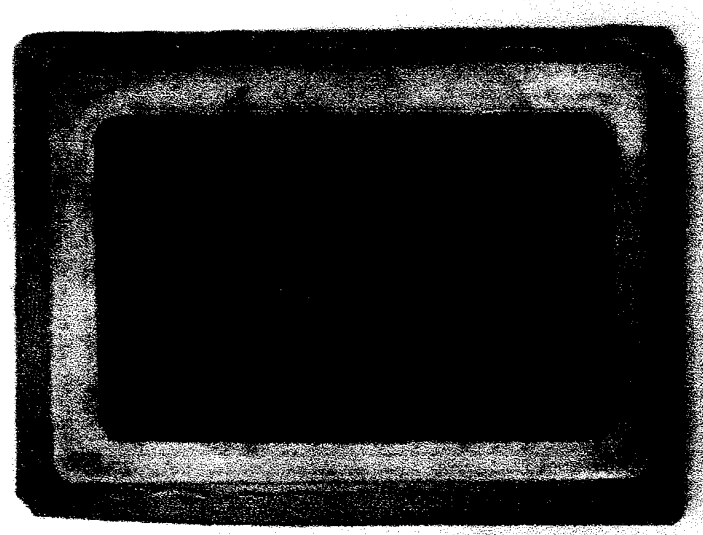

0000048

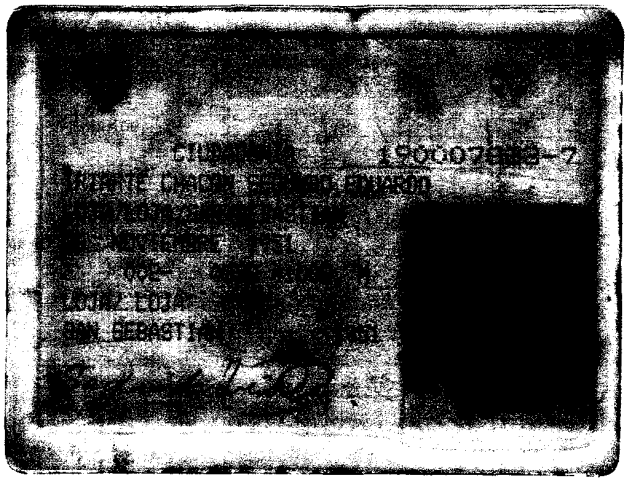

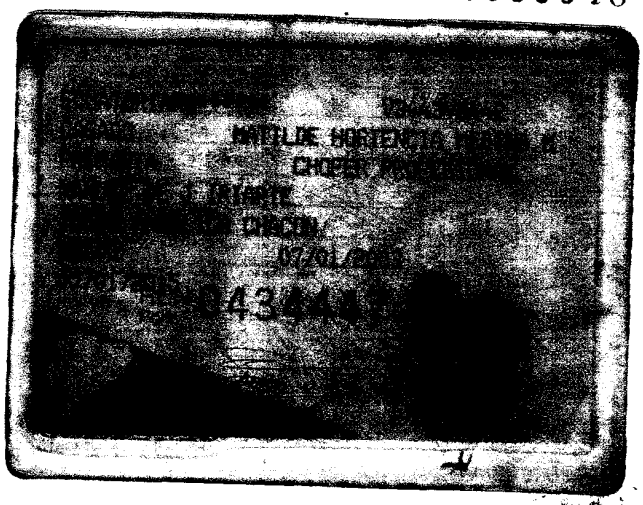

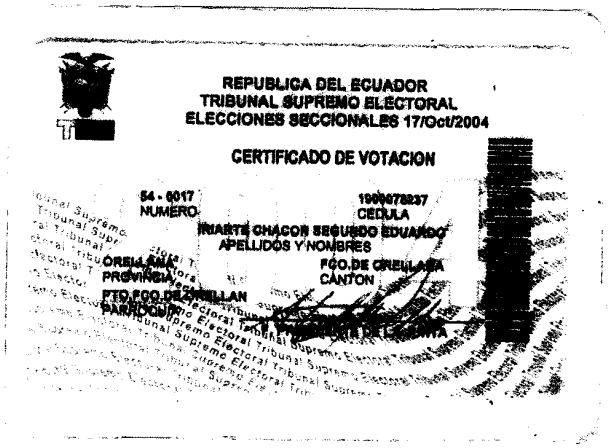
REPUBLICA DEL ECUADOR
TRIBUNAL SUPREMO ELECTORAL
ELECCIONES SECCIONALES 17/Oct/2004

CERTIFICADO DE VOTACION

54 - 0017
NUMERO

1900078237
CEDULA

IRIARTE CHACON SEGUNDO EDUARDO
APELLIDOS Y NOMBRES

ORELLANA
PROVINCIA

FCO.DE ORELLANA
CANTON

PTO.FCO.DE ORELLAN
PARROQUIA

ECUATORIANA V4444V4444

JORNALERO

SEGUNDO FREDILAN LOPEZ

GEORGINA GAIBOR

27/08/2003

27/08/2015

FORMA No. REN0041029

Scm

REPUBLICA DEL ECUADOR
DIRECCION GENERAL DE REGISTRO CIVIL
IDENTIFICACION Y CEDULACION

CEDULA DE CIUDADANIA No. 150039872-0

LOPEZ GAIBOR SEGUNDO HECTOR

NOMBRES Y APELLIDOS

COTOPAXI/PANGUA/MORASPUNGO

LUGAR DE NACIMIENTO

27 DICIEMBRE 1969

FECHA DE NACIMIENTO

003- 0187 00250 M

COTOPAXI/ PANGUA

LUGAR Y AÑO DE INSCRIPCION

MORASPUNGO 1969

29

REPUBLICA DEL ECUADOR
TRIBUNAL SUPREMO ELECTORAL
CERTIFICADO DE VOTACION

REPUBLICA DEL ECUADOR
DIRECCION GENERAL DE REGISTRO CIVIL
IDENTIFICACION Y CEDULACION

CIUDADANIA 150051729-5

LLORI LLERENA TARQUINO HIPOLITO

ORELLANA/FCO. DE ORELLA/PTO. FCO. DE ORELI

26 OCTUBRE 1976

005- 0014 00514 M

ORELLANA/ FCO. DE ORELLANA

PTO. FCO. DE ORELLANA 1976

ECUATORIANA******

SOLTERO

IND. DV V3343V1222

ESTADO CIVIL

SECUNDARIA ESTUDIANTE 0000050

INSTRUCCION

PROF./OCUP.

MELITON TITO LLORI MURIETA

NOMBRE Y APELLIDO DEL PADRE

CRETER CLAUDIA LLERENA PIZANGO

NOMBRE Y APELLIDO DE LA MADRE

TENA 23/04/2002

LUGAR Y FECHA DE EXPEDICION

23/04/2014

FECHA DE CADUCIDAD

FORMA No. REN 0000240

Nap

AUTORIDAD

PULGAR DERECHO

REPUBLICA DEL ECUADOR
TRIBUNAL SUPREMO ELECTORAL
ELECCIONES SECCIONALES 17/Oct/2004

CERTIFICADO DE VOTACION

211 - 0018 NUMERO

1500517295 CEDULA

LLORI LLERENA TARQUINO HIPOLITO
APELLIDOS Y NOMBRES

ORELLANA PROVINCIA

FCO.DE ORELLANA CANTON

PTO.FCO.DE ORELLAN PARROQUIA

PRESIDENTE DE LA JUNTA

R - 211

150051729-5

0000051

REPUBLICA DEL ECUADOR
DIRECCION GENERAL DE REGISTRO CIVIL
IDENTIFICACION Y CEDULACION

CIUDADANIA No. 150050779-1
MANCHAY CASTILLO JOSE RAMON
LOJA/SOZORANGA/SOZORANGA
05 JULIO 1973
002- 0779 00058 M
LOJA/ SOZORANGA
SOZORANGA 1973

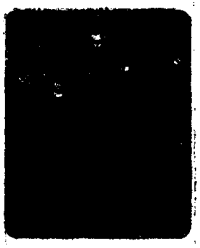

ECUATORIANA****** E4333V2242
CASADO ELIDA ALEXANDRA CALVA G
PRIMARIA CHOFER PROFESIONAL
SANTOS MANCHAY CASTILLO
ROSA IRELIA CASTILLO M
FCO. DE ORELLANA 22/09/2004
22/09/2016
REN 0011496
Ori

REPUBLICA DEL ECUADOR
TRIBUNAL SUPREMO ELECTORAL
ELECCIONES SECCIONALES 17/Oct/2004

CERTIFICADO DE VOTACION

123 - 0001 NUMERO
1500507791 CEDULA
MANCHAY CASTILLO JOSE RAMON APELLIDOS Y NOMBRES
ORELLANA PROVINCIA
FCO DE ORELLANA CANTON
EL DORADO PARROQUIA

REPUBLICA DEL ECUADOR
DIRECCION GENERAL DE REGISTRO CIVIL
IDENTIFICACION Y CEDULACION

CEDULA DE CIUDADANIA No. 110320084-4

MAZA ESCOBAR NIXON COLON

APELLIDOS Y NOMBRES

LOJA/SOZORANGA/SOZORANGA

LUGAR DE NACIMIENTO

15 MARZO 1973

FECHA DE NACIMIENTO

001- 0030 00070 M

TOMO PAG. ACT. SEXO

LOJA/ SOZORANGA

CANTON DE INSCRIPCION

SOZORANGA 1978

FIRMA DEL CEDULADO

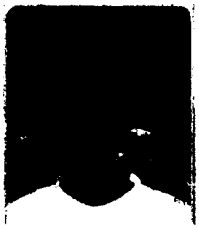

ECUATORIANA***** E3333I2223

NACIONALIDAD NUMERO

CASADO MARIA ELVIA SANCHEZ CHINCHAY

ESTADO CIVIL

PRIMARIA AGRICULTOR

INSTRUCCION PROFESION/OCUP

SEGUNDO EUSERIO MAZA

NOMBRES Y APELLIDOS DEL PADRE

ERNESTINA ESCOBAR MAZA

NOMBRES Y APELLIDOS DE LA MADRE

LAGO AGRIO 03/08/2005

LUGAR Y FECHA DE EXPEDICION

03/08/2017

FECHA DE CADUCIDAD

FORMA No. 08831089

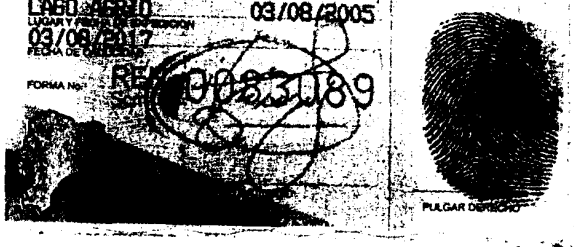

PULGAR DERECHO

REPUBLICA DEL ECUADOR
TRIBUNAL SUPREMO ELECTORAL
ELECCIONES 24 DE NOVIEMBRE DEL 2002

CERTIFICADO DE VOTACION

178 - 0035
NUMERO

1103200844
CEDULA

MAZA ESCOBAR NIXON COLON
APELLIDOS Y NOMBRES

ORELLANA
PROVINCIA

FCO.DE ORELLANA
CANTON

PTO.FCO.DE ORELLAN
PARROQUIA

F. PRESIDENTE DE LA JUNTA

REPUBLICA DEL ECUADOR
DIRECCION GENERAL DE REGISTRO CIVIL
IDENTIFICACION Y CEDULACION

CIUDADANIA 150035559-7

MENDOZA GARCIA DIOGITO GABRIEL

MANABI/CHONE/RICAURTE

15 SEPTIEMBRE 1969

003 0195 00318 M

MANABI/CHONE

RICAURTE 1969

FIRMA DEL CEDULADO

ECUATORIANA****** V4443V4442

SOLTERO

SECUNDARIA ESTUDIANTE

CIRILO RAMON MENDOZA GARCIA

DIGNA MARIA GARCIA

LAGO AGRIO 17/03/2003

17/03/2015

0024696

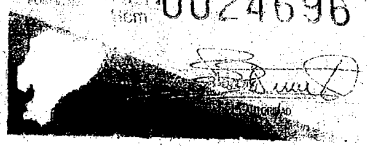

PULGAR DERECHO

0000053

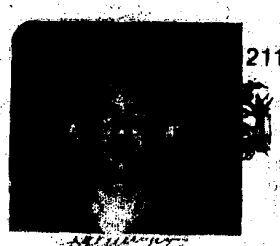

211

REPUBLICA DEL ECUADOR
TRIBUNAL SUPREMO ELECTORAL
ELECCIONES SECCIONALES 17/Oct/2004

CERTIFICADO DE VOTACION

9 - 0021
NUMERO

1500355597
CEDULA

MENDOZA GARCIA DIOGITO GABRIEL
APELLIDOS Y NOMBRES

ORELLANA
PROVINCIA

FCO DE ORELLANA
CANTON

PTO.FCO.DE ORELLAN
PARROQUIA

PRESIDENTE DE LA JUNTA

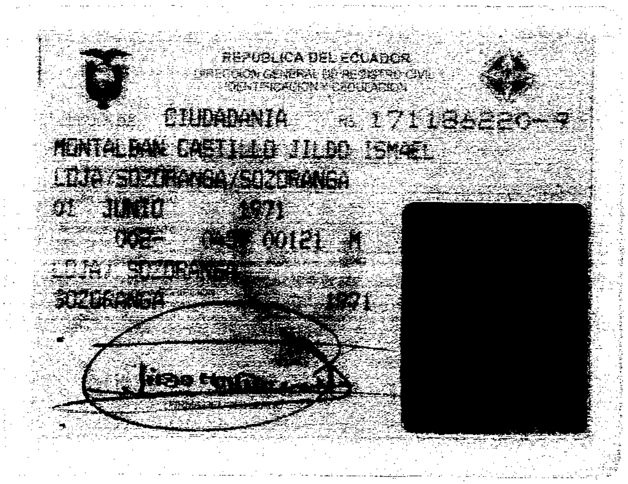
REPUBLICA DEL ECUADOR
DIRECCION GENERAL DE REGISTRO CIVIL IDENTIFICACION Y CEDULACION
CIUDADANIA 171186220-9
MONTALBAN CASTILLO JILDO ISMAEL
LOJA/SOZORANGA/SOZORANGA
01 JUNIO 1971
002 00121 M
LOJA/ SOZORANGA
SOZORANGA 1971

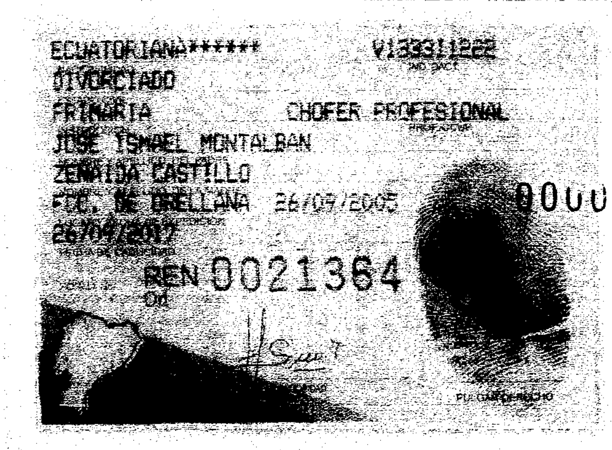
ECUATORIANA****** V1333I1222
DIVORCIADO
PRIMARIA CHOFER PROFESIONAL
JOSE ISMAEL MONTALBAN
ZENAIDA CASTILLO
PTO. DE ORELLANA 26/09/2005
26/09/2017
REN 0021364
PULGAR DERECHO

0000054

NOTARIA PUBLICA
FRANCISCO DE ORELLANA

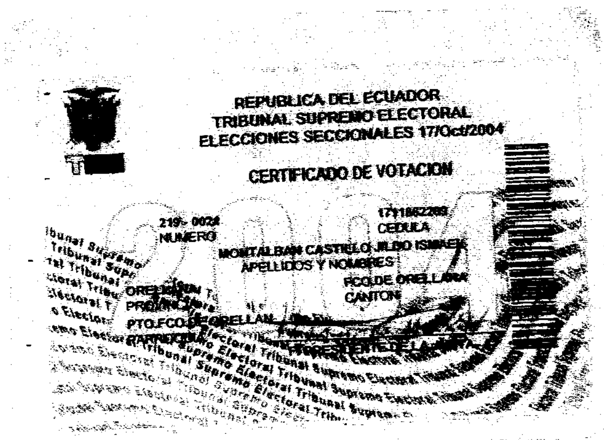
REPUBLICA DEL ECUADOR
TRIBUNAL SUPREMO ELECTORAL
ELECCIONES SECCIONALES 17/Oct/2004
CERTIFICADO DE VOTACION
219 - 0024
NUMERO
1711862209
CEDULA
MONTALBAN CASTILLO JILBO ISMAEL
APELLIDOS Y NOMBRES
ORELLANA
PROVINCIA
FCO.DE ORELLANA
CANTON
PTO.FCO.DE ORELLANA
PARROQUIA
PRESIDENTE DE LA JUNTA

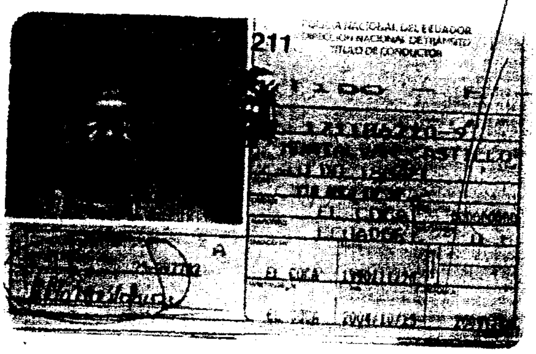
POLICIA NACIONAL DEL ECUADOR
DIRECCION NACIONAL DE TRANSITO
TITULO DE CONDUCTOR
211
EL COCA
ECUADOR

00000055

REPUBLICA DEL ECUADOR
DIRECCION GENERAL DE REGISTRO CIVIL
IDENTIFICACION Y CEDULACION

CIUDADANIA No. 190022089-6
MONTALBAN GOMEZ GILBERT AUGUSTO
LOJA/SOZORANGA/SOZORANGA
05 OCTUBRE 1966
003-1 0144 00210 M
LOJA/ SOZORANGA
SOZORANGA 1966

ECUATORIANA***** V3330I2222
CASADO BEATRIZ MARLENE SALINAS PARDO
PRIMARIA AGRICULTOR
ANGEL DE JESUS MONTALBAN
ONORINA GOMEZ
FCO DE ORELLANA 17/08/2004
17/08/2016
REN 0038887
Ori

55

REPUBLICA DEL ECUADOR
TRIBUNAL SUPREMO ELECTORAL
CERTIFICADO DE VOTACION
Elecciones 17 de Octubre del 2004 0853112
190022089 6 0002- 060
MONTALBAN GOMEZ GILBERT AUGUSTO
ORELLANA JOYA DE LOS SACHAS
SAN SEBASTIAN DE C SAN SEBASTIAN DEL
SANCION Multas= 4 Cont.Rep= 8 Tot.= 12
TRIBUNAL PROVINCIAL DE ORELLANA
00000002 23/02/2005 08:27:39

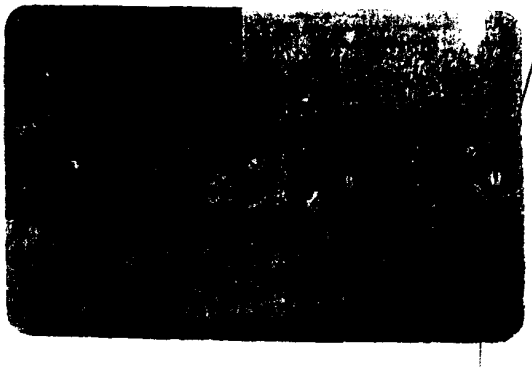

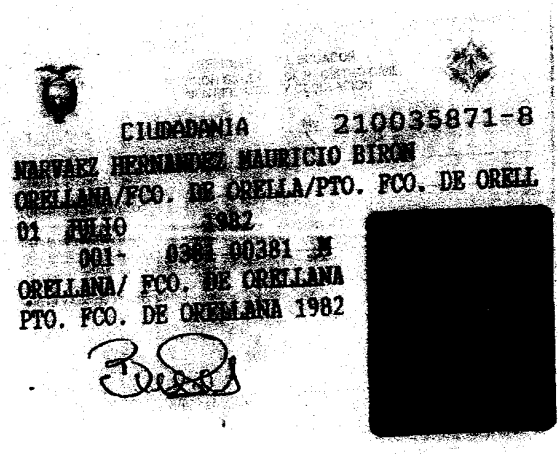

CIUDADANIA 210035871-8
NARVAEZ HERNANDEZ MAURICIO BIRON
ORELLANA/FCO. DE ORELLA/PTO. FCO. DE ORELL
01 JULIO 1982
001- 0381 00381 M
ORELLANA/ FCO. DE ORELLANA
PTO. FCO. DE ORELLANA 1982

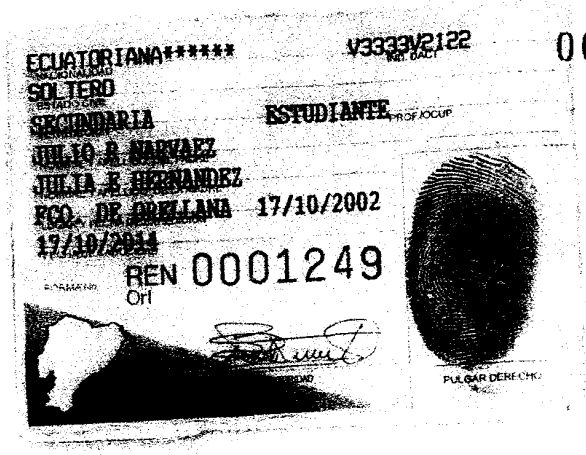

ECUATORIANA****** V3333V2122
SOLTERO
SECUNDARIA ESTUDIANTE
JULIO R. NARVAEZ
JULIA R. HERNANDEZ
FCO. DE ORELLANA 17/10/2002
17/10/2014
REN 0001249
Ori
PULGAR DERECHO

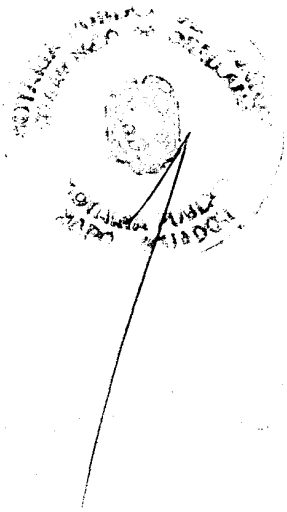

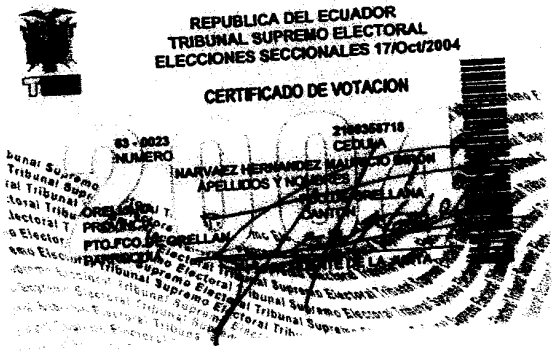

REPUBLICA DEL ECUADOR
TRIBUNAL SUPREMO ELECTORAL
ELECCIONES SECCIONALES 17/Oct/2004
CERTIFICADO DE VOTACION
03 - 0023
NUMERO
2100358718
CEDULA
NARVAEZ HERNANDEZ MAURICIO BIRON
APELLIDOS Y NOMBRES
PTO.FCO.DE ORELLAN
LA JUNTA

36

CIUDADANIA 030062491-3
NARVAEZ LOJA JULIO RAMIRO
CANAR/CANAR/CANAR
13 JULIO 1957
001- 0082 00244 M
CANAR/ CANAR
CANAR 1957

ECUATORIANA****** V3343V2222
NACIONALIDAD IND. DACT.
CASADO JULIA E HERNANDEZ ROJAS
ESTADO CIVIL
SECUNDARIA EMPLEADO
INSTRUCCION PROF/OCUP
MANUEL NARVAEZ
NOMBRE Y APELLIDO DEL PADRE
AURORA LOJA
NOMBRE Y APELLIDO DE LA MADRE
FCO. DE ORELLANA 18/10/2002
LUGAR Y FECHA DE EXPEDICION
18/10/2014
FECHA DE CADUCIDAD
FORMA No. REN 0001334
Orl

0000057

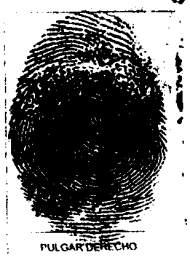

PULGAR DERECHO

POLICIA NACIONAL DEL ECUADOR
DIRECCION NACIONAL DE TRANSITO
TITULO DE CONDUCTOR

211

1-119152	MAPO	1982/07/02	
	EL COCA	2005/06/23	2010/[illegible]

REPUBLICA DEL ECUADOR
TRIBUNAL SUPREMO ELECTORAL
ELECCIONES SECCIONALES 17/Oct/2004

CERTIFICADO DE VOTACION

65 - 0023
NUMERO

0300624913
CEDULA

NARVAEZ LOJA JULIO RAMIRO
APELLIDOS Y NOMBRES

ORELLANA
PROVINCIA

FCO.DE ORELLANA
CANTON

PTO.FCO.DE ORELLAN
PARROQUIA

F. PRESIDENTE DE LA JUNTA

NOTARIA PUBLICA DE LA PROVINCIA FRANCISCO DE ORELLANA
NOTARIA PUBLICA

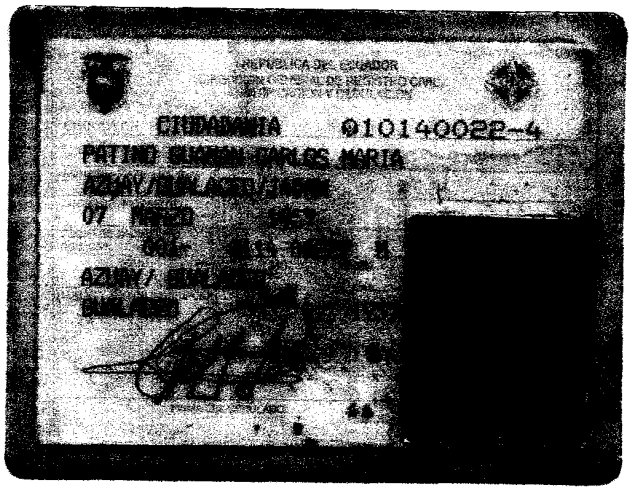
CIUDADANIA
0101400228-4
PATINO GUAMAN CARLOS MARIA

ECUATORIANA
E1343U1242
CASADO
MARIA BRICELDA ZHUNIN ABE
SECUNDARIA
BACHILLER
JOSE PATINO
23/09/20
REN 0010279
INDICE DERECHO

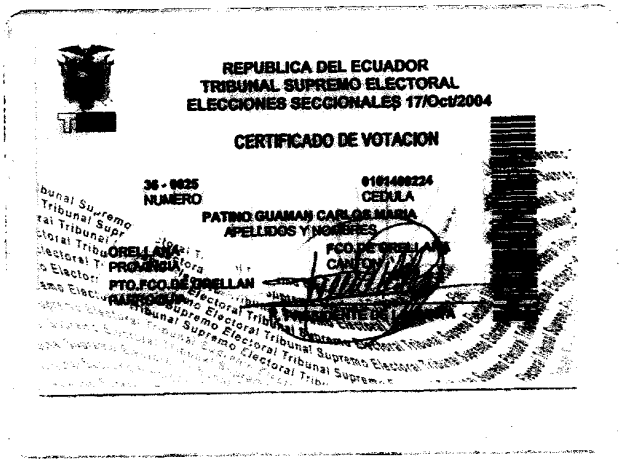
REPUBLICA DEL ECUADOR
TRIBUNAL SUPREMO ELECTORAL
ELECCIONES SECCIONALES 17/Oct/2004
CERTIFICADO DE VOTACION
36 - 0025
NUMERO
0101400224
CEDULA
PATINO GUAMAN CARLOS MARIA
APELLIDOS Y NOMBRES
ORELLANA
PROVINCIA
PTO.FCO.DE ORELLAN
PARROQUIA

SINDICATO DE CHOFERES PROFESIONALES
DE ORELLANA
COCA - ORELLANA - ECUADOR

MATRICULAS Nº 000007

Por $ 600,00 Coca, 06 de Marzo del 2006

Recibí del Señor: Patiño Guamán Carlos María

La cantidad de: Seiscientos dólares

Por concepto de: Pago total de matrícula para el Curso de Chofer Profesional.

NOTARIA PUBLICA DEL CANTON FRANCISCO DE ORELLANA

Oana Olmedilla
Secretaria de Economía

ESCUELA DE CAPACITACION DE CHOFERES PROFESIONALES DE ORELLANA
CANCELADO

0000059

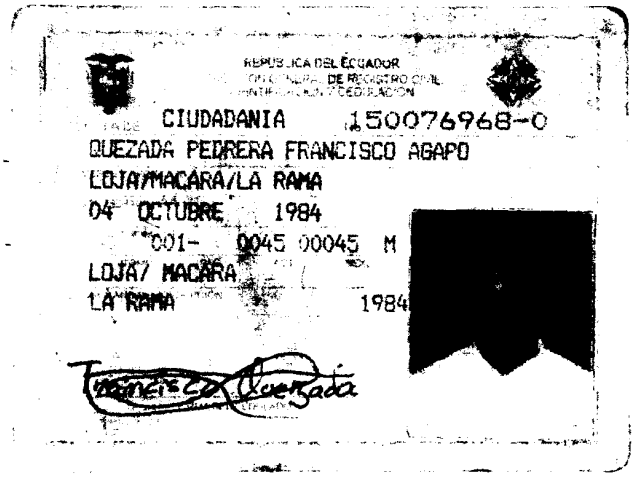

REPUBLICA DEL ECUADOR
DIRECCION GENERAL DE REGISTRO CIVIL
IDENTIFICACION Y CEDULACION

CIUDADANIA 150076968-0
QUEZADA PEDRERA FRANCISCO AGAPO
LOJA/MACARA/LA RAMA
04 OCTUBRE 1984
001- 0045 00045 M
LOJA/ MACARA
LA RAMA 1984

ECUATORIANA****** V4433V4442
SOLTERO
SECUNDARIA ESTUDIANTE
MANUEL VICENTE QUEZADA CONDOLO
DAILY GEORGINA PEDRERA CALVA
LAGO AGRIO 10/10/2002
10/10/2014
REN 0012123
Scm

NOTARIA PUBLICA
MACAS - ECUADOR

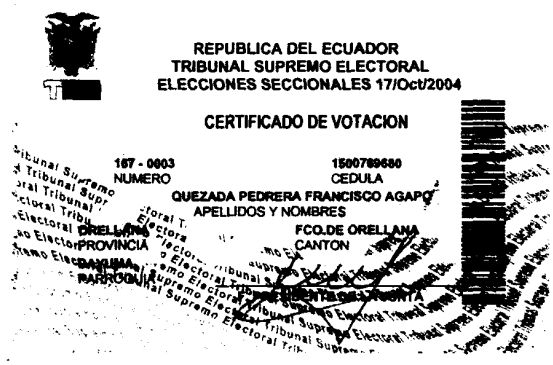

REPUBLICA DEL ECUADOR
TRIBUNAL SUPREMO ELECTORAL
ELECCIONES SECCIONALES 17/Oct/2004

CERTIFICADO DE VOTACION

167 - 0003 NUMERO
1500769680 CEDULA
QUEZADA PEDRERA FRANCISCO AGAPO APELLIDOS Y NOMBRES
ORELLANA PROVINCIA
FCO.DE ORELLANA CANTON
PARROQUIA

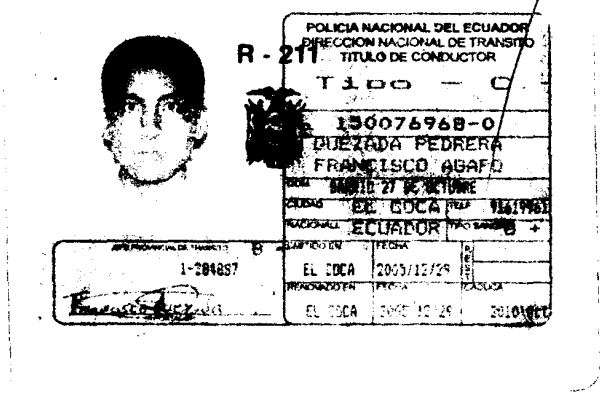

POLICIA NACIONAL DEL ECUADOR
DIRECCION NACIONAL DE TRANSITO
TITULO DE CONDUCTOR
R - 211
Tipo - C
150076968-0
QUEZADA PEDRERA
FRANCISCO AGAPO
EL COCA
ECUADOR
1-284887
EL COCA 2003/12/29
EL COCA

0000060

REPUBLICA DEL ECUADOR
DIRECCION GENERAL DE REGISTRO CIVIL
IDENTIFICACION Y CEDULACION

CIUDADANIA No 150050669-4
ROSALES MARLON EDISON
LOJA/MACARA/SABIANGO
27 OCTUBRE 1973
001 00028 M
LOJA/ MACARA
SABIANGO 1973

[redacted]

FIRMA DEL CEDULADO

ECUATORIANA****** E1333I3232
IND DACT
SOLTERO
ESTADO CIVIL
SECUNDARIA BACH. CC SOCIALES
PROF/OCUP
****
NELDA ESPERANZA ROSALES
FCO. DE ORELLANA 30/06/2005
30/06/2017
FECHA DE CADUCIDAD
FORMA No. REN 0019579
GH

PULGAR

41

NOTARIA PUBLICA DEL CANTON FRANCISCO DE ORELLANA
NOTARIA PUBLICA
ECUADOR

REPUBLICA DEL ECUADOR
TRIBUNAL SUPREMO ELECTORAL
ELECCIONES SECCIONALES 17/Oct/2004

CERTIFICADO DE VOTACION

41 - 0002 1500506694
NUMERO CEDULA
ROSALES MARLON EDISON
APELLIDOS Y NOMBRES
ORELLANA FCO.DE ORELLANA
PROVINCIA CANTON

[redacted]

REPUBLICA DEL ECUADOR
DIRECCION GENERAL DE REGISTRO CIVIL IDENTIFICACION Y CEDULACION

CIUDADANIA 210012673-5
SALINAS PARDO JAIME ARMANDO
ORELLANA/JOYA DE LOS SA/SAN SEBASTIAN DE C
13 OCTUBRE 1978
003- 0078 00278 M
ORELLANA/ FCO. DE ORELLANA
PTO. FCO. DE ORELLANA 1978

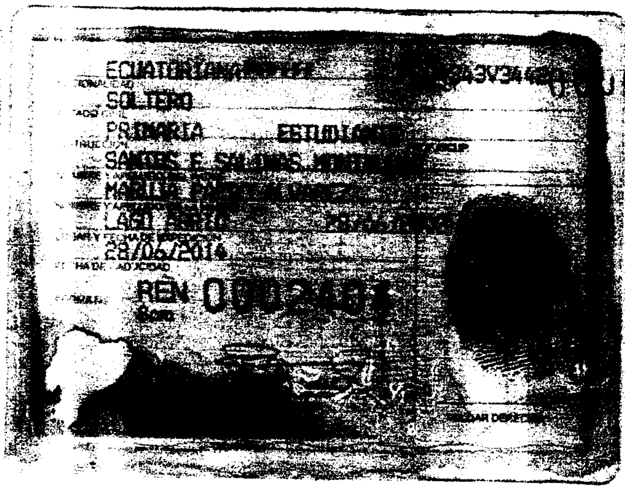
ECUATORIANA
SOLTERO
PRIMARIA ESTUDIANTE
SANTOS E SALINAS
MARIUS
LAGO AGRIO
28/06/2016
REN

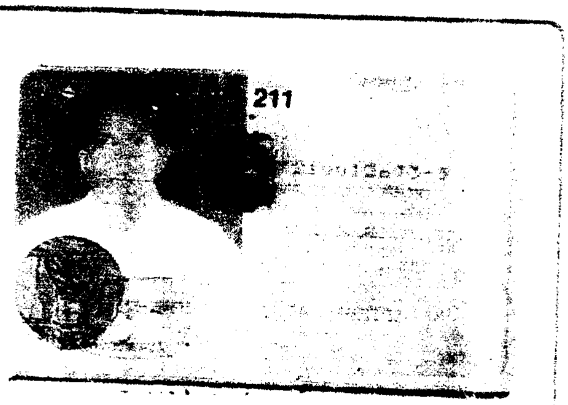
211

REPUBLICA DEL ECUADOR
TRIBUNAL SUPREMO ELECTORAL
ELECCIONES SECCIONALES 17/Oct/2004

CERTIFICADO DE VOTACION

3 - 0015
NUMERO

2100126735
CEDULA

SALINAS PARDO JAIME ARMANDO
APELLIDOS Y NOMBRES

ORELLANA
PROVINCIA

JOYA DE LOS SACHAS
CANTON

LA JOYA DE LOS SAC
PARROQUIA

F. PRESIDENTE DE LA JUNTA

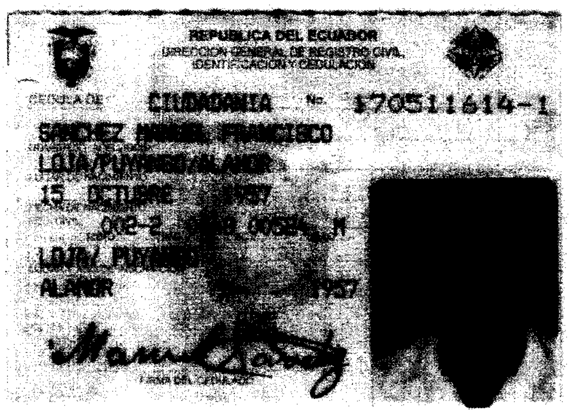
REPUBLICA DEL ECUADOR
DIRECCION GENERAL DE REGISTRO CIVIL, IDENTIFICACION Y CEDULACION
CEDULA DE CIUDADANIA No. 170511614-1
SANCHEZ MANUEL FRANCISCO
LOJA/PUYANGO/ALAMOR
15 OCTUBRE 1957
LOJA/ PUYANGO
ALAMOR 1957
FIRMA DEL CEDULADO

ECUATORIANA
CASADO MARIA ALBERTINA CASTILLO M
PRIMARIA CHOFER PROFESIONAL
SANCHEZ
FCO. DE ORELLANA 14/10/2004
REN 0014512
PULGAR DERECHO

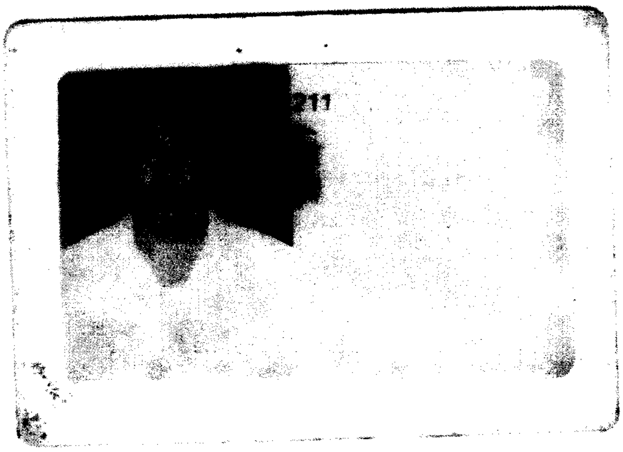
211

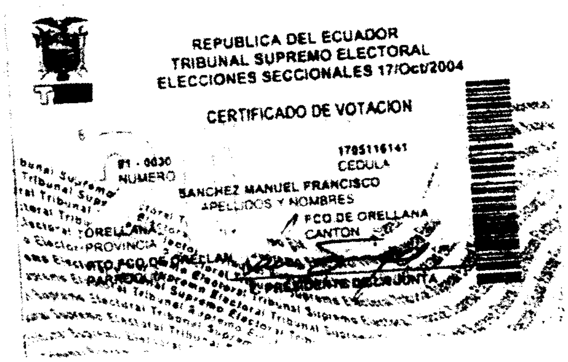
REPUBLICA DEL ECUADOR
TRIBUNAL SUPREMO ELECTORAL
ELECCIONES SECCIONALES 17/Oct/2004
CERTIFICADO DE VOTACION
81 - 0030
NUMERO
1705116141
CEDULA
SANCHEZ MANUEL FRANCISCO
APELLIDOS Y NOMBRES
ORELLANA
PROVINCIA
FCO DE ORELLANA
CANTON
PTO FCO DE ORELLANA
PARROQUIA
PRESIDENTE DE LA JUNTA

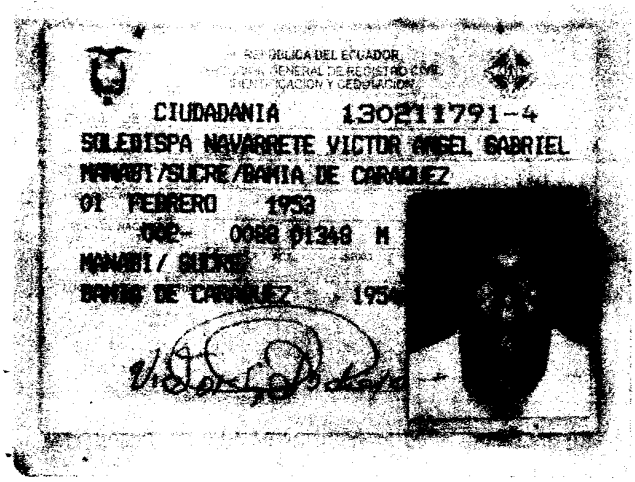

REPÚBLICA DEL ECUADOR
DIRECCIÓN GENERAL DE REGISTRO CIVIL
IDENTIFICACIÓN Y CEDULACIÓN

CIUDADANIA 130211791-4
SOLEDISPA NAVARRETE VICTOR ANGEL GABRIEL
MANABI/SUCRE/BAHIA DE CARAQUEZ
01 FEBRERO 1953
002- 0088 01348 M
MANABI / SUCRE
BAHIA DE CARAQUEZ 1954

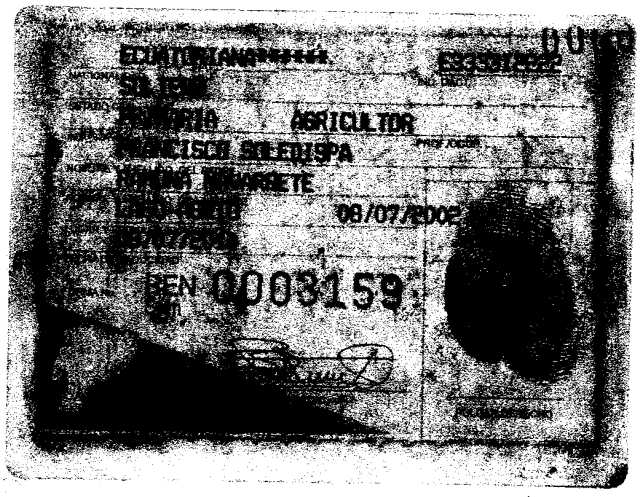

ECUATORIANA*****
SOLTERO
AGRICULTOR
FRANCISCO SOLEDISPA
NORMA NAVARRETE
08/07/2002
REN 0003159

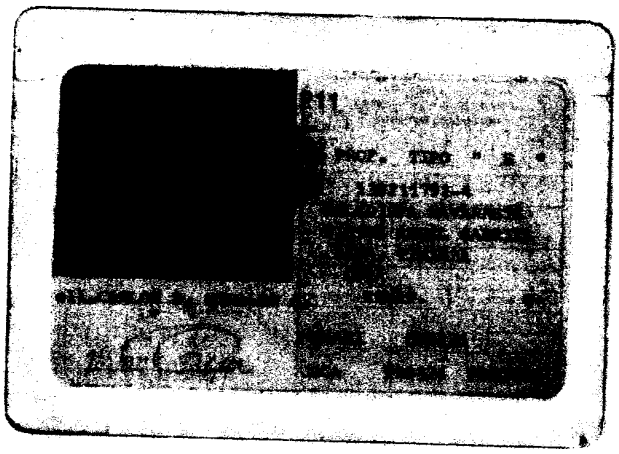

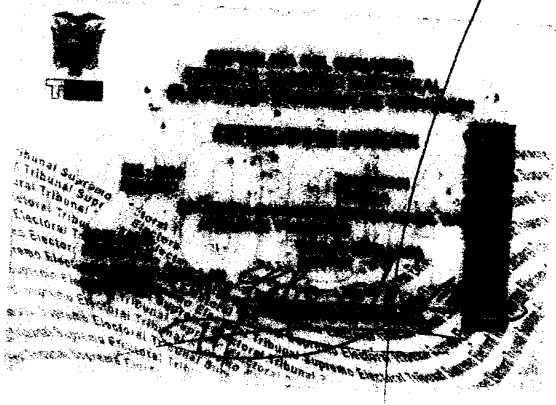

NOTARIA PUBLICA
NANCLERO

CIUDADANO(A):

Usted ha ejercido su derecho y cumplio su obligación de sufragar en las elecciones del 17 de Octubre del 2004

ESTE CERTIFICADO SIRVE PARA TODOS LOS TRAMITES PÚBLICOS Y PRIVADOS.

(115)

REPUBLICA DEL ECUADOR
DIRECCION GENERAL DE REGISTRO CIVIL, IDENTIFICACION Y CEDULACION

CEDULA DE CIUDADANIA No. 160049397-5

TORRES ALVARES LUIS ANGEL

PASTAZA/PASTAZA/PUYO

14 ABRIL 1984

001- 0198 00198 M

PASTAZA/ PASTAZA SEXO

PUYO 1984

[redacted]

Luis Angel Torres.

FIRMA DEL CEDULADO

ECUATORIANA****** V3343V2242

NACIONALIDAD IND. DACT.

SOLTERO

ESTADO CIVIL

PRIMARIA AGRICULTOR

INSTRUCCION PROF./OCUP.

ABDON FILIBERTO TORRES ARIAS

NOMBRES Y APELLIDOS DEL PADRE

UTILIA GRIMANESA ALVARES JARA

NOMBRES Y APELLIDOS DE LA MADRE

PASTAZA 29/04/2002

LUGAR Y FECHA DE EXPEDICION

29/04/2014

FECHA DE CADUCIDAD

FORMA No. REN Psz 0000478

PULGAR DERECHO

REPUBLICA DEL ECUADOR
TRIBUNAL SUPREMO ELECTORAL
ELECCIONES SECCIONALES 17/Oct/2004

CERTIFICADO DE VOTACION

NUMERO CEDULA

TORRES ALVARES LUIS ANGEL
APELLIDOS Y NOMBRES

PROVINCIA FCO DE ORELLANA CANTON

NOTARIA PUBLICA

ECUATORIANA****** V3343V3242
SOLTERO
SECUNDARIA ESTUDIANTE
ABDON FILIBERTO TORRES APIAS
OTILIA GRIMANESA ALVARES JARA
FCO. DE ORELLANA 18/08/2004
18/08/2016
REN 0003939

REPUBLICA DEL ECUADOR
DIRECCION GENERAL DE REGISTRO CIVIL
IDENTIFICACION Y CEDULACION

0000665

CIUDADANIA 150076400-4
TORRES ALVARES JOHNNY ABDON
PASTAZA/PASTAZA/PUYO
12 AGOSTO 1986
002- 0131 00531 M
PASTAZA/ PASTAZA
PUYO 1986

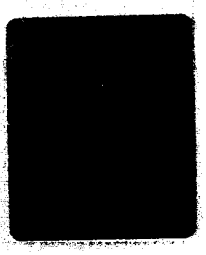

REPUBLICA DEL ECUADOR
TRIBUNAL SUPREMO ELECTORAL
ELECCIONES SECCIONALES 17/Oct/2004

CERTIFICADO DE VOTACION

135 - 0033
NUMERO
1500764004
CEDULA
TORRES ALVARES JOHNNY ABDON
APELLIDOS Y NOMBRES
ORELLANA
PROVINCIA
FCO.DE ORELLANA
CANTON
PTO.FCO.DE ORELLAN
PARROQUIA
F. PRESIDENTE DE LA JUNTA

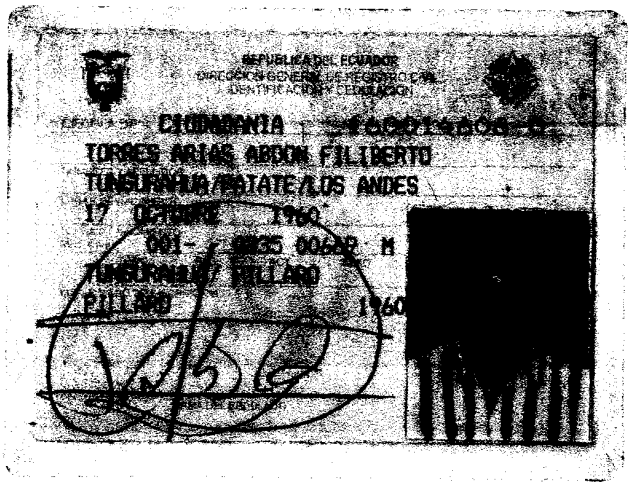
REPUBLICA DEL ECUADOR
CIUDADANIA
TORRES ARIAS ABDON FILIBERTO
TUNSURAHUA/BATATE/LOS ANDES
17 OCTUBRE 1960
PILLARO
PILLARO 1960

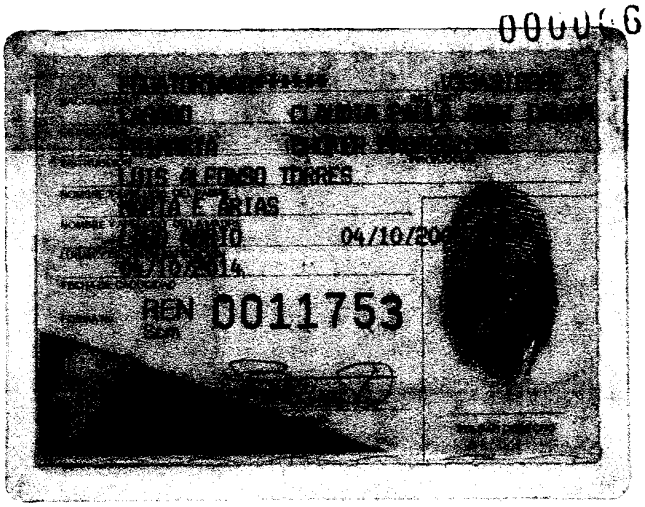
LUIS ALFONSO TORRES
REN D011753

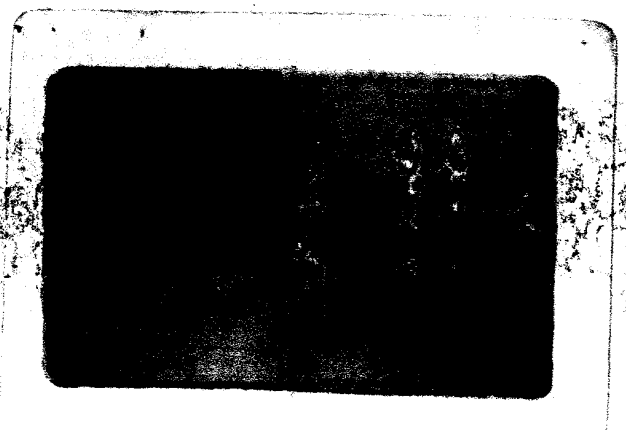

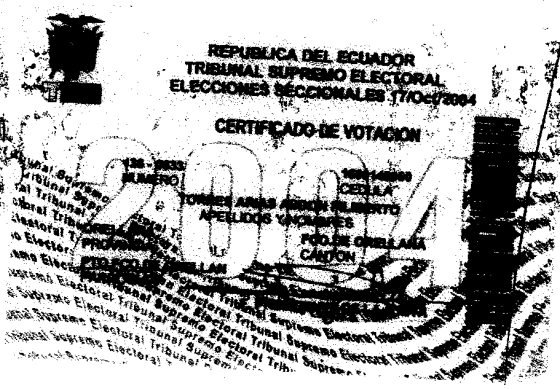
REPUBLICA DEL ECUADOR
TRIBUNAL SUPREMO ELECTORAL
ELECCIONES SECCIONALES 17/Oct/2004
CERTIFICADO DE VOTACION
2004

NOTARIA PUBLICA
FRANCISCO DE ORELLANA
NOTARIA PUBLICA

0000067

CIUDADANIA 160024860-1
TORRES ARIAS GERARDO DANILO
PASTAZA/PASTAZA/FATIMA
19 AGOSTO 1969
002- 0010 00060 M
PASTAZA/ PASTAZA
FATIMA 1969

ECUATORIANA****** V4444V4444
CASADO MARIA VERA QUINTANA
PRIMARIA EMPLEADO PRIVADO
SEGUNDO LUIS TORRES RODRIGUEZ
MARIA D ARIAS
FCO. DE ORELLANA 02/02/2004
02/02/2016
REN 0001748

REPUBLICA DEL ECUADOR
TRIBUNAL SUPREMO ELECTORAL
ELECCIONES SECCIONALES 17/Oct/2004

.CERTIFICADO DE VOTACION

139 - 0033
NUMERO:
1600248601
CEDULA
TORRES ARIAS GERARDO DANILO
APELLIDOS Y NOMBRES
FCO.DE ORELLANA
CANTON
ORELLANA
PROVINCIA
PTO.FCO.DE ORELLAN
PARROQUIA
PRESIDENTE DE LA JUNTA

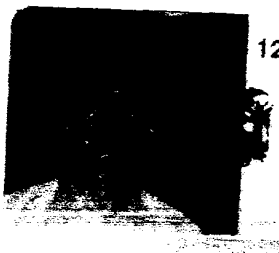

REPUBLICA DEL ECUADOR
DIRECCION GENERAL DE REGISTRO CIVIL
IDENTIFICACION Y CEDULACION

CEDULA DE CIUDADANIA No. 160031809-9

TORRES ARIAS RENE BENJAMIN

TUNGURAHUA/PATATE/SUCRE

01 JULIO 1973

001 0036 00036 M

TUNGURAHUA/ PATATE

SUCRE 1973

ECUATORIANA****** V2343V3422

SOLTERO EMPLEADO PRIVADO

PRIMARIA

SEGUNDO LUIS TORRES

MARIA DORINA ARIAS

PASTAZA 16/03/2005

16/03/2017

REN 0033618

Psz

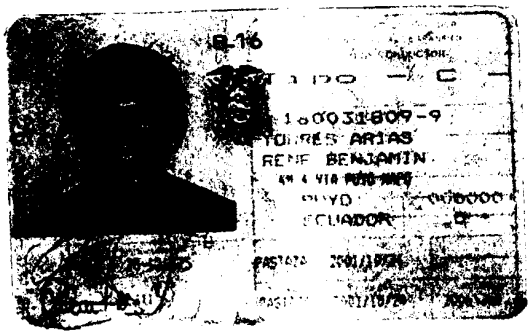

REPUBLICA DEL ECUADOR
TRIBUNAL SUPREMO ELECTORAL
ELECCIONES SECCIONALES 17/Oct/2004

CERTIFICADO DE VOTACION

103 - 0030 NUMERO

1600318099 CEDULA

TORRES ARIAS RENE;BENJAMIN APELLIDOS Y NOMBRES

PASTAZA PROVINCIA

PASTAZA CANTON

PUYO PARROQUIA

PRESIDENTE DE LA JUNTA

REPUBLICA DEL ECUADOR

CIUDADANIA No. 170961085-9

TOSCANO VELASCO LUIS ENRIQUE

TUNGURAHUA/PILLARO/PRESIDENTE URBINA

23 JULIO 1968

001- 0024 00024 M

TUNGURAHUA/ PILLARO

PRESIDENTE URBINA 1968

ECUATORIANA***** E33331222

CASADO MARIA IRENE M CHONATA AGUIRRE

PRIMARIA EMPLEADO

MARIA ROSA TOSCANO VELASCO

FCO. DE ORELLANA 18/08/2004

18/08/2016

REN 0008945

REPUBLICA DEL ECUADOR
TRIBUNAL SUPREMO ELECTORAL
ELECCIONES SECCIONALES 17/Oct/2004

CERTIFICADO DE VOTACION

205 - 0633 NUMERO

1709616589 CEDULA

TOSCANO VELASCO LUIS ENRIQUE
APELLIDOS Y NOMBRES

ORELLANA PROVINCIA

FCO DE ORELLANA CANTON

PTO FCO DE ORELLANA PARROQUIA

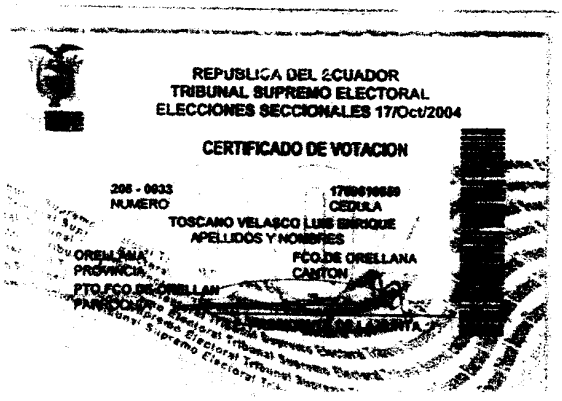

CIUDADANIA

TUTILLO TUTILLO SEGUNDO CESAR
PICHINCHA/CAYAMBE/CANGAHUA
24 ABRIL 1954
001- 0125 00249 M
PICHINCHA/ CAYAMBE
CAYAMBE 1954

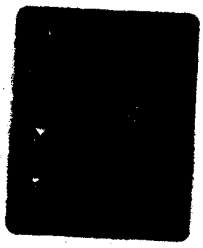

51

ECUATORIANA****** E133311122
DIVORCIADO
ELEMENTAL JORNALERO
SEGUNDO MANUEL TUTILLO
BEATRIZ TUTILLO
FECH. DE EXPEDICION 30/09/2004
30/09/2016
REN 0012224

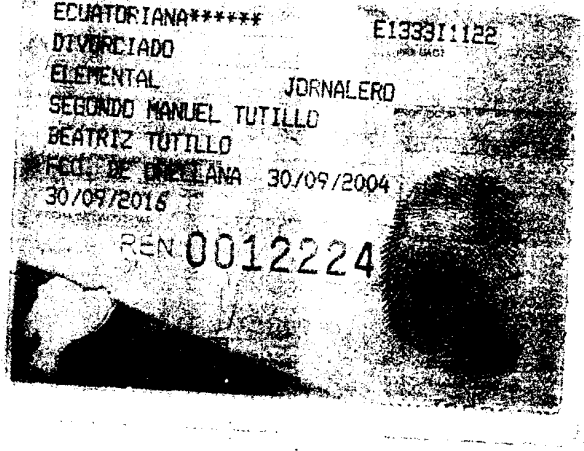

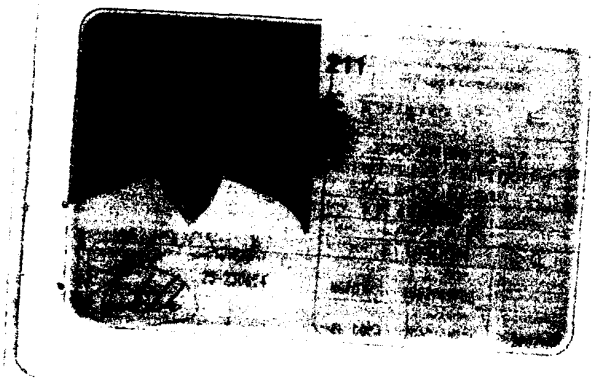

REPUBLICA DEL ECUADOR
TRIBUNAL SUPREMO ELECTORAL
ELECCIONES SECCIONALES 17/Oct/2004
CERTIFICADO DE VOTACION
NUMERO

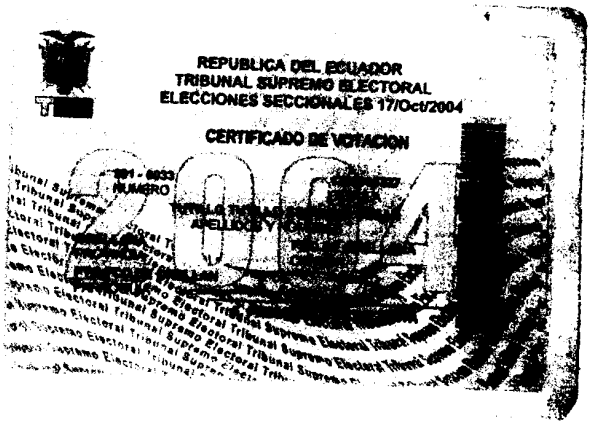

NOTARIA PUBLICA
MANTA - MANABI - ECUADOR

(59)

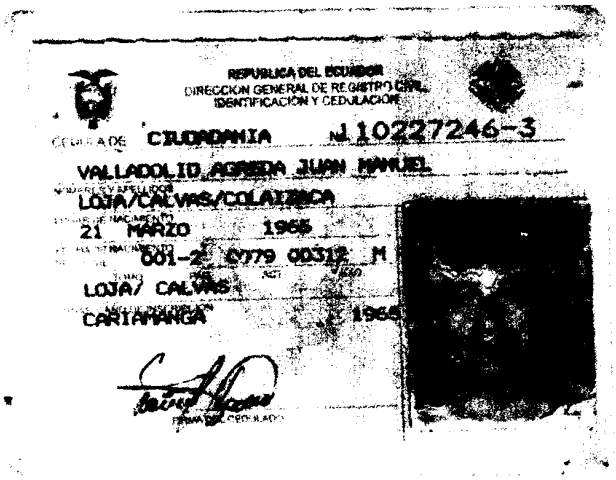
REPUBLICA DEL ECUADOR
DIRECCION GENERAL DE REGISTRO CIVIL
IDENTIFICACION Y CEDULACION

CEDULA DE CIUDADANIA Nº 1102272463-3

VALLADOLID AGREDA JUAN MANUEL

LOJA/CALVAS/COLAISACA

21 MARZO 1965

001-2 0779 00312 M

LOJA/ CALVAS

CARTAMANGA 1964

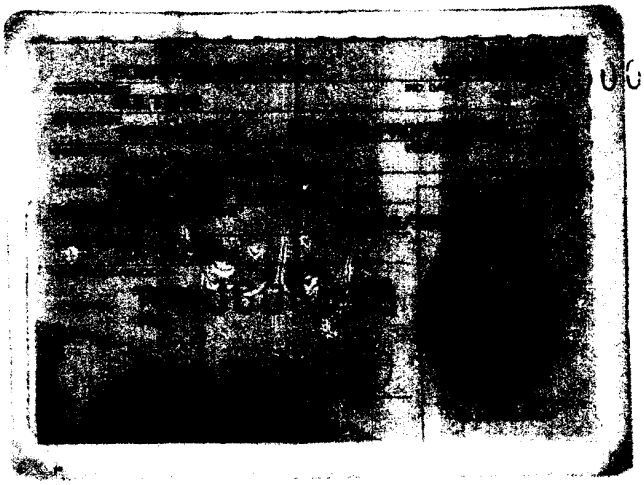

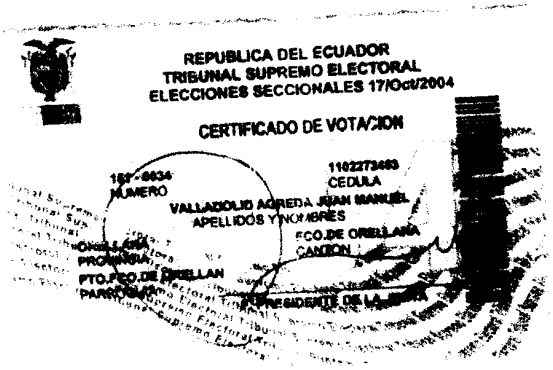
REPUBLICA DEL ECUADOR
TRIBUNAL SUPREMO ELECTORAL
ELECCIONES SECCIONALES 17/Oct/2004

CERTIFICADO DE VOTACION

197-8634
NUMERO

1102273463
CEDULA

VALLADOLID AGREDA JUAN MANUEL
APELLIDOS Y NOMBRES

FCO.DE ORELLANA
CANTON

ORELLANA
PROVINCIA

PTO.FCO.DE ORELLAN
PARROQUIA

PRESIDENTE DE LA

NOTARIA PUBLICA DEL CANTON FRANCISCO DE ORELLANA

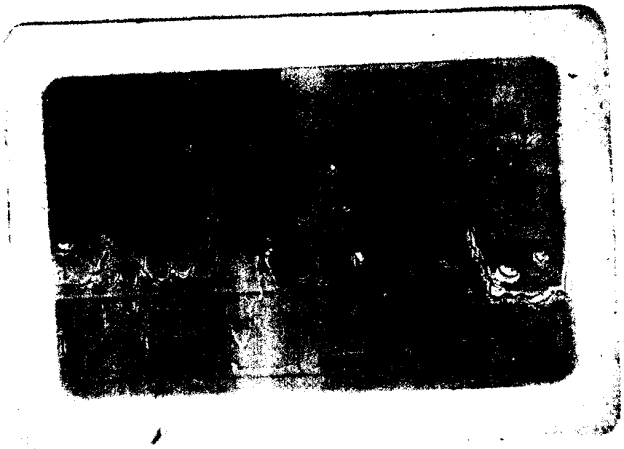

0000072

CIUDADANIA 171121896-4
ZAMBRANO CASTRO HOLGER GERMAN
25 FEBRERO 1975
ESMERALDAS/ESMERALDAS/ESME
001- 0338 00676
ESMERALDAS/ ESMERALDAS
ESMERALDAS 19

ECUATORIANA****** V1333V2222
SOLTERO
SECUNDARIA ESTUDIANTE
JOSE LUIS ZAMBRANO
FLORICELDA CASTRO
TENA 16/01/20
16/01/2014
1872259

NOTARIA PUBLICA
FRANCISCO

REPUBLICA DEL ECUADOR
TRIBUNAL SUPREMO ELECTORAL
ELECCIONES SECCIONALES 17/Oct/2004

CERTIFICADO DE VOTACION

226 - 0036
NUMERO

1711218964
CEDULA

ZAMBRANO CASTRO HOLGER GERMAN
APELLIDOS Y NOMBRES

FCO.DE ORELLANA
CANTON

PTO.FCO.DE ORELLAN
PROVINCIA

HASTA aquí los documentos habilitantes en sesenta y seis fojas, que han hecho posible la elaboración de la presente escritura de constitución de Compañía, de todo cuanto doy fe y C E R T I F I C O.

Se otorgó ante mí y en fe de ello confiero esta PRIMERA COPIA que la firmo y la sello en el mismo lugar y fecha de su otorgamiento doy fe. C E R T I F I C O.

NOTARIA PRIMERA DE ORELLANA
Lic. Salomón Merino T.
R. U. C. 1702...

Dr. Salomón Merino Torres
NOTARIO PRIMERO DEL CANTON ORELLANA

REPUBLICA DEL ECUADOR
DIRECCION GENERAL DE REGISTRO CIVIL, IDENTIFICACION Y CEDULACION

CEDULA DE CIUDADANIA No. 170854708-6

VILLACIS MARCIAL EDGAR HUMBERTO

TUNGURAHUA/AMBATO/QUISAPINCHA

01 MARZO 1964

FECHA DE NACIMIENTO REG. CIVIL 003-2 0[illegible]2 00832 M

TUNGURAHUA7 AMBATO

LA MATRIZ 1964

FIRMA DEL CEDULADO

ECUATORIANA****** V233311282

SOLTERO

SECUNDARIA EMPLEADO

ADAN VILLACIS

MARIA MARCIAL

QUITO 10/02/2004

10/02/2018

FECHA DE CADUCIDAD

FORMA No. REN 0949000

Pch

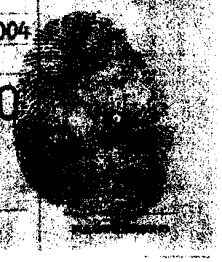

0000073

NOTARIA PUBLICA FRANCISCO DE ORELLANA
NOTARIA PUBLICA NAPO ECUADOR

REPUBLICA DEL ECUADOR
TRIBUNAL SUPREMO ELECTORAL
CERTIFICADO DE VOTACION
1522862

HASTA aquí los documentos habilitantes en sesenta y seis fojas, que han hecho posible la elaboración de la presente escritura de constitución de Compañía, de todo cuanto doy fe y C E R T I F I C O.

Se otorgó ante mi y en fe de ello confiero esta SEGUNDA COPIA que la firmo y la sello en el mismo lugar y fecha de su otorgamiento doy fe. C E R T I F I C O.

NOTARIA PRIMERA DEL CANTON ORELLANA
Lic.: Salomon Merino T.
R.U.C. 1701847806001
Dir.: Av. 9 de Octubre y Malecón

Dr. Salomón Merino Torres
NOTARIO PRIMERO DEL CANTON ORELLANA

NOTARIA PUBLICA DEL CANTON ORELLANA.- Veinte y cinco de Mayo del Dos mil Seis . VISTOS .- El documento que antecede emitido por la Superintendencia de Compañías , es claro y legal por lo tanto procédase A LA MARGINACIÓN en la escritura matriz , de conformidad con lo solicitado para que surta los efectos legales, hecho que sea devuélvase los originales a la parte interesada. CUMPLASE.

EL NOTARIO

NOTARIA PUBLICA DEL CANTON ORELLANA CAPITAL DE LA PROVINCIA ORELLANA, REPUBLICA DEL ECUADOR.- A LOS VEINTE Y CINCO DÍAS DEL MES DE MAYO DEL AÑO DOS MIL SEIS , A LAS QUINCE HORAS CON CUARENTA Y CINCO MINUTOS A PETICIÓN DE LA COMPAÑÍA DE TRANSPORTES PESADOS TRANSCOCA S.A SE PROCEDE A LA RESPECTIVA MARGINACIÓN DE LA ESCRITURA DE CONSTITUCIÓN DE LA REFERIDA COMPAÑÍA CELEBRADA EN ESTA NOTARÍA PRIMERA DEL CANTÓN ORELLANA, CON FECHA CUATRO DE ABRIL DEL DOS MIL SEIS , SEGÚN DISPOSICIÓN DE LA SUPERINTENDENCIA DE COMPAÑIAS CONFORME A LA RESOLUCIÓN NÚMERO CERO SEIS Q-I-J-UNO CINCO OCHO SIETE (No- 06.QIJ 01587) DE FECHA OCHO DE MAYO DEL AÑO DOS MIL SEIS . FIRMADA POR EL SEÑOR DR. ROMAN BARROS FARFAN ESPECIALISTA JURIDICO SE DA CUMPLIMIENTO Y SE PROCEDE HA MARGINAR EN LA MATRIZ QUE SE ENCUENTRA EN LOS ARCHIVOS DE ESTA NOTARÍA A MI CARGO. DE TODO CUANTO DOY FE Y CERTIFICO.

Dr. Salomón Merino Torres
NOTARIO PUBLICO DEL CANTON ORELLANA

RAZON DE MARGINACION :- El día de hoy Veinticinco de Mayo del año dos mil seis , en razón a la Resolución No.-06 QIJ 01587 que antecede , se procede a la marginación en la Matriz de la escritura CONSTITUCION DE LA COMPAÑÍA DE TRANSPORTES PESADOS TRANSCOCA S.A. celebrada en esta Notaría de Francisco de Orellana el Cuatro de Abril del año dos mil seis ,misma que consta en el libro de protocolos bajo el Número 781 consta en Trece Fojas , del mes de Abril del año Dos mil seis . De lo cual doy fe Certifico. 0000674

NOTARIA PRIMERA DE ORELLANA
Lic.: Salomón Merino T.
R.U.C. 1701847806001
Dir.: Av. 9 de Octubre

Dr. Salomón Merino Torres
NOTARIO PUBLICO DEL CANTON ORELLANA

NOTARIA PRIMERA
ORELLANA - ECUADOR

REPUBLICA DEL ECUADOR
SUPERINTENDENCIA DE COMPAÑIAS

0000675

OFICIO No. SC.IJ.DJC.06. 13159

Quito, 26 JUN 2006

Señores
BANCO NACIONAL DE FOMENTO
Ciudad

De mi consideración:

Cúmpleme comunicar a usted que la compañía **COMPAÑIA DE TRANSPORTES PESADOS TRANSCOCA S.A.**, ha concluido los trámites legales previos a su funcionamiento.

En tal virtud, puede el Banco de su gerencia, entregar los valores depositados en la "Cuenta de Integración de Capital" de esa compañía, a los administradores de la misma.

Atentamente,

Dr. Román Barros Farfán
ESPECIALISTA JURIDICO